

IFAB®

THE INTERNATIONAL FOOTBALL ASSOCIATION BOARD



قانون

كرة القدم

2020/21



Download
Laws of the Game App

ح) علي أحمد ابراهيم الطريقي، ١٤٤١هـ
فهرسة مكتبة الملك فهد الوطنية أثناء النشر

الطريقي ، علي بن أحمد بن ابراهيم
قانون كرة القدم ٢٠٢٠/٢١/٢٠٠ .
علي بن أحمد بن ابراهيم الطريقي - الدمام ، ١٤٤١هـ
٢٢٩ ص ؛ ٤٠ / ٤٠ سم

ردمك : ٤٣٥٩-١-٣-٦٠٣-٩٧٨ .

١- كرة القدم - قوانين وتشريعات أ.العنوان

ديوي ٧٩٦,٣٣.٢٦ ١٤٤١\٩٩٤٩

رقم الإيداع: ١٤٤١/٩٩٤٩

ردمك : ٤٣٥٩-١-٣-٦٠٣-٩٧٨ .

اشراف و تدقيق قانوني

المحاضر الدولي الأستاذ علي احمد الطريقي & المحاضر الدولي الأستاذ هاني طالب بلان الرئيسي

IFAB®

THE INTERNATIONAL FOOTBALL ASSOCIATION BOARD



الحمد لله رب العالمين والصلاة والسلام على أشرف الانبياء والمرسلين وبعد

السلام عليكم ورحمة الله وبركاته
أما بعد



لا شك أن التحكيم يعد عنصرًا جوهريًا من عناصر نجاح كرة القدم، ويمثل عاملاً رئيسيًا لتطوير اللعبة التي تحظى بالشعبية الأولى على مستوى العالم. وفي المملكة العربية السعودية يحظى هذا الجانب باهتمام بالغ وكبير من أجل نجاح الحكام لدينا، لذلك نعدد دائمًا إلى مراجعة مواد قانون كرة القدم وترجمتها وصياغتها بشكل سهل وواضح؛ يساهم في مواكبة وفهم تحديث قانون كرة القدم.

ونحن في اتحاد كرة القدم نعمل جاهدين على بذل كل ما من شأنه رفع مستوى التحكيم بإقامة الدورات بشكل مستمر للحكام والتعرف على كل جديد يقدمه المجلس التشريعي الدولي لكرة القدم (IFAB) بشكل مستمر على مواد القانون.

ولا يخفى على أحد التقنية الجديدة التي قدمت من قبل المجلس والتي تتمثل في تقنية حكم الفيديو المساعد (VAR) والتي ساهمت بشكل فعال في تقليل حجم ونسبة الأخطاء في كافة المسابقات التي تطبق هذه التقنية، ونحن أيضًا نطبق كل ما هو جديد يصدر في القانون من قبل المجلس التشريعي الذي يعمل على تطوير هذه اللعبة.

وهنا لا بد من تسجيل كلمة شكر لجميع الأخوة في لجنة الحكام السعودية لإصدار هذا الكتاب القيم، والذي يحتوي على جميع بنود القانون بما فيها كافة المستجدات على قانون اللعبة، علمًا بأنه يعتبر المرجع القانوني لجميع الحكام والمقيمين والمحاضرين، كما أمل أن يشكل هذا الكتاب إضافة نوعية لإثراء الوسط الرياضي بشكل عام والمهتمين بمجال التحكيم خاصة، سواء في وطننا الغالي أو في العالم العربي، من خلال ترجمة التعديلات وطباعتها بشكل مستمر وبإشراف مباشر من أفضل المحاضرين المميزين على مستوى العالم للمساهمة بالارتقاء بمستوى اللعبة وتطوير ثقافة وفكر المقيمين والحكام والمدربين واللاعبين ومحبي اللعبة.

ونياية عن زملائي أعضاء مجلس الإدارة وكافة منسوبي الاتحاد السعودي لكرة القدم، أتقدم بجزيل الشكر والتقدير لكل من ساهم في ترجمة ومراجعة وطباعة هذا الكتاب، سائلًا الله تعالى التوفيق والنفعة فيه.

رئيس مجلس إدارة الاتحاد السعودي لكرة القدم
ياسر بن حسن المسجل

مجلس الاتحاد الدولي لكرة القدم IFAB
لا يجوز إعادة إصدار أو ترجمة هذا الكتيب بالكامل أو جزء منه بدون إذن من مجلس الاتحاد الدولي لكرة
القدم IFAB

تدخل هذه القوائم حيز التنفيذ بتاريخ ١ يونيو ٢٠٢٠

قانون
كرة القدم
2020/21

المحتويات

9 المقدمة

- 11 فلسفة وروح القانون
- 12 إدارة تغييرات قوانين اللعبة
- 14 خلفية مراجعة قوانين اللعبة 2020/21
- 18 المستقبل

20 ملاحظات على قوانين اللعبة

23 قوانين كرة القدم 2020/21

24 تعديلات على قوانين اللعبة

28 دليل استخدام الاستبعاد المؤقت (Sin bins)

32 إرشادات عن عودة المستبدلين

- 01 34 ميدان اللعب
- 02 44 الكرة
- 03 48 اللاعبون
- 04 56 معدات اللاعبين
- 05 64 الحكم
- 06 74 الحكام الآخرون
- 07 82 مدة المباراة
- 08 86 بداية واستئناف اللعب
- 09 90 الكرة داخل اللعب وخارج اللعب
- 10 92 تحديد نتيجة المباراة
- 11 98 التسلل
- 12 102 الأخطاء وسوء السلوك
- 13 118 الركلات الحرة
- 14 122 ركلة الجزاء
- 15 128 رمية التماس
- 16 132 ركلة المرمى
- 17 136 الركلة الركنية

140 بروتوكول حكم الفيديو المساعد (VAR)

150 تغييرات القوانين 2020/21

151 ملخص موجز لتغييرات القوانين

153 إيضاحات

154 تغييرات تحريرية

156 تفاصيل تغييرات القانون

168 قاموس المصطلحات

169 هيئات كرة القدم

170 مصطلحات كرة القدم

180 مصطلحات الحكم

182 إرشادات عملية للحكام

183 مقدمة

184 التمرکز والتحرك وفريق العمل

198 لغة الجسد والتواصل واستخدام الصافرة

204 نصائح أخرى

• إتاحة الفرصة

• تعويض الوقت بدل الضائع

• مسك المنافس

• التسلل

• الإصابات

• علاج/ تقييم الإصابة بعد الخطأ المستحق للإنذار/ الطرد



المقدمة



فلسفة وروح القانون

تعتبر كرة القدم أعظم لعبة على وجه الأرض؛ فهي تمارس في كل البلدان وعلى مختلف المستويات. وتعد قوانين اللعبة هي ذاتها في أرجاء العالم كافة بدءاً من كأس العالم الذي ينظمه الاتحاد الدولي لكرة القدم FIFA وصولاً إلى المباريات التي يلعبها الصغار في القرى النائية.

إن تطبيق هذه القوانين في كل مباراة في كل اتحاد قاري، في كل بلد، في كل مدينة، وفي كل قرية عبر العالم بأسره يعد قوة هائلة يجب الحفاظ عليها، ويمثل أيضاً فرصة يجب استغلالها لمصلحة كرة القدم في كل مكان.

يجب أن يكون لكرة القدم قوانين من شأنها الحفاظ على «عدالة» اللعبة باعتبار أن العدالة قاعدة أساسية لجمال «اللعبة الجميلة» وهي سمة جوهرية «لروح» اللعبة أيضاً. إن أفضل المباريات هي تلك التي نادراً ما يكون فيها احتياج للحكم حيث يحترم اللاعبون بعضهم البعض، كما يحترمون حكام المباراة والقوانين.

يجب دائماً حماية واحترام نزاهة القوانين والحكام التي تطبق هذه القوانين. كما يجب أن يكون لدى الأشخاص أصحاب السلطة ولا سيما المدربين وقائدي الفريقين مسؤولية واضحة اتجاه اللعبة لاحترام حكام المباراة واحترام قراراتهم.

إدارة التغييرات على قوانين اللعبة

تم وضع أول قانون «عالمي» لكرة القدم عام 1863، وفي عام 1883 تم تأسيس مجلس الاتحاد الدولي لكرة القدم (IFAB) من قبل الاتحادات البريطانية الأربعة لكرة القدم (الاتحاد الإنجليزي لكرة القدم، الاتحاد الأسكتلندي لكرة القدم، الاتحاد الويلزي لكرة القدم، الاتحاد الأيرلندي لكرة القدم)، ليكون الهيئة العالمية المسؤولة عن تطوير وحماية قوانين كرة القدم. وقد انضم الاتحاد الدولي لكرة القدم (FIFA) إلى مجلس الاتحاد الدولي لكرة القدم (IFAB) عام 1913.

من أجل أن يتم تعديل أحد القوانين يجب أن يقتنع مجلس الاتحاد الدولي لكرة القدم IFAB بأن هذا التعديل سيحقق مصلحة للعبة. وهذا يعني أحيانا أن التعديل المقترح سيتم اختباره، لكل تعديل مقترح، كما رأينا أثناء المراجعة الهامة لتحديث قوانين اللعبة منذ 2016/2017، يجب أن يكون التركيز على: العدالة والنزاهة والاحترام والسلامة وامتعة المشاركين وكيفية الاستفادة للعبة من التكنولوجيا. يجب أن تشجع القوانين أيضا على مشاركة الجميع بغض النظر عن الخلفية أو الكفاءة.

على الرغم من وقوع حوادث، إلا أن القوانين يجب أن تجعل اللعبة آمنة على قدر المستطاع. وهذا يتطلب أن يظهر اللاعبون الاحترام لمنافسيهم وأن يخلق الحكام بيئة آمنة من خلال التعامل بحزم مع هؤلاء الذين يلعبون بطريقة عدوانية وخطيرة. إن القوانين تجسد رفض اللعب الغير الآمن من خلال عباراتها الانضباطية مثل: «المواجهة المتهورة» (إنذار= بطاقة صفراء) و«تعريض سلامة المنافسة للخطر» أو «استخدام القوة المفرطة» (طرد= بطاقة حمراء).

يجب أن تكون كرة القدم جذابة وممتعة سواء للاعبين أو حكام المباراة أو المدربين فضلا عن الجماهير والمشجعين والإداريين... الخ. ينبغي أن تساعد القوانين على أن تكون اللعبة جذابة وممتعة بحيث يتمكن الناس، بغض النظر عن العمر والجنس والدين والثقافة والعرق والنوع والتوجه الجنسي والإعاقة... الخ، من المشاركة والاستمتاع بكرة القدم.

إن قوانين الكرة بسيطة نسبيا، مقارنة بالرياضات الأخرى، ولكن لأن العديد من المواقف «ذاتية» ولأن الحكام بشر (وبالتالي يرتكبون أخطاء)، ستكون بعض القرارات مثار للجدل والنقاش. بالنسبة لبعض الناس، يعتبر هذا النقاش جزءا من المتعة والتشويق ولكن، سواء كانت القرارات صحيحة أم خاطئة، فإن «روح» اللعب تتطلب دائما احترام قرارات الحكام.

لا يمكن للقوانين أن تتعامل مع كل الحالات الممكنة، ولذلك عندما لا يكون هناك حكم مباشر منصوص عليه في القانون فإن مجلس الاتحاد الدولي لكرة القدم IFAB تتوقع أن يتخذ الحكم القرار ضمن «روح اللعبة» - وهو ما يتضمن غالبا طرح سؤال «ما الذي تريده كرة القدم/ تتطلع إليه؟»

سيستمر مجلس الاتحاد الدولي لكرة القدم IFAB في العمل مع أسرة كرة القدم العالمية بحيث تكون تغييرات القوانين في مصحلة كرة القدم على كافة المستويات وفي جميع أرجاء العالم. وهكذا، تكون نزاهة اللعبة والقوانين والحكام محل احترام وموضع تقدير وحماية.

خلفية مراجعة قوانين اللعبة

2020/21

بدأت مراجعة قوانين اللعبة 2017/2016 فترة من التعديلات الأشمل الأبعد أثرا في تاريخ مجلس الاتحاد الدولي لكرة القدم IFAB. كان الهدف هو أن تصبح القوانين أكثر وضوحا وأكثر سهولة وأنها تعكس احتياجات اللعبة الحديثة على كافة المستويات.

العديد من هذه التعديلات كانت نتيجة لمقترحات مقدمة من أشخاص ومجموعات واتحادات وطنية لكرة القدم من جميع أنحاء العالم، تمت بعد ذلك مراجعتها من قبل مجلس الاتحاد الدولي لكرة القدم IFAB وفرق فنية واستشارية لضمان أن كل قطاعات كرة القدم تساهم في تطوير القوانين، على اعتبار أن القوانين تخدم جميع من يشارك في اللعبة وليس الحكام فقط.

التعديلات في السنوات الأخيرة شملت العديد من المبادئ التي أرسيت في مراجعة 2017/2016 وحاولت، كما وضح في استراتيجية «اللعبة العادلة»، أن تحسن من جاذبية اللعبة ومستويات السلوك. في هذا الإطار،

في مارس 2018، وافق اجتماع الجمعية العمومية لمجلس الاتحاد الدولي لكرة القدم IFAB ، على استخدام حكام الفيديو المساعد (VARs). كما كان إدخال حكام الفيديو المساعد أكبر ثورة في كرة القدم الاحترافية منذ أكثر من قرن. وبالنظر إلى أن الأمر استغرق سنوات عديدة من النقاش قبل أن تتخذ الخطوات المبدئية لمعرفة ما إذا كانت التكنولوجيا يمكن أن تساعد في صنع القرار دون الإضرار بتدفق الحركة والعاطفة شبه المستمرين للعبة، فقد كانت «ثورة» سريعة بشكل ملحوظ.

كانت أول مباراة تم فيها استخدام حكم الفيديو المساعد في نيوجيرسي بنيويورك، الولايات المتحدة الأمريكية في 12 أغسطس 2016، وعلى نحو لافت للنظر بعد 23 شهرا فقط، تم استخدام حكام الفيديو المساعد في نهائي كأس العالم FIFA 2018 في موسكو. لن يحل حكام الفيديو المساعد أبدا كل «خلاف»، حيث أن العديد من القرارات ذاتية، لكن اعتماده من قبل معظم الدول الكبرى في العالم

يوضح أن كرة القدم تؤمن بأن حكام الفيديو المساعدين يحقق عدالة أكبر وتحسن سلوك اللاعبين.

اثر العديد من تغييرات القانون لعام 2019/20 بشكل مباشر وإيجابي على طريقة اللعب وصورتها ، على سبيل المثال:

- هناك المزيد من اللعب البناء في ركلات المرمى حيث أن الكرة لم تعد من الضروري مغادرة منطقة الجزاء قبل أن يتم لعبها.
- عدم السماح للاعبين المهاجمين بالدخول إلى «الحائط» الدفاعي أزال الصراع والخلاف، الذي يؤدي أيضا إلى تأخير تنفيذ الركلة.
- الاجراء الجديد في اسقاط الكرة سرع من إعادة استئناف اللعب وأزال عدم العدل الذي عادة يحدث.

التغييرات لعام 2020/21 قليلة نسبيا و معظمها توضيحات، حيث ان المراجعة الرئيسية للقوانين تم الانتهاء منها. التغييرات الرئيسية:

- لمس الكرة باليد – تحديد الحد بين الذراع (لمس الكرة باليد) و الكتف (ليس لمس للكرة باليد) وتم إيضاح تعريف مخالفات اللمس الغير مقصود للكرة.
- اذا ضاعت ركلة الجزاء، او ارتدت من المرمى، لن يتم معاقبة حارس المرمى، لن يعاقب حارس المرمى على المخالفة إلا اذا أثر بوضوح على الراكل.
- سوف يحذر حارس المرمى لأول مخالفة عند تنفيذ ركلة الجزاء . وينذر (البطاقة الصفراء) لأي مخالفة (مخالفات) أخرى.
- الإنذارات لن تنقل إلى الركلات من علامة الجزاء.
- في المباريات التي يوجد بها حكم الفيديو المساعد، هناك توقع بأن تكون هناك مراجعة في ميدان اللعب اذا كان القرار المراد مراجعته ذاتي، مثال الحكم سوف ينظر الى الإعادة التلفزيونية في منطقة المراجعة.

سوف يواصل مجلس الاتحاد الدولي لكرة القدم IFAB تجاربه على تغييرات القانون الهامة و في السنة القادمة, ستكون هناك تجارب على إجراءات تبديل خاصة للاعب الذي يعاني من إصابة في الرأس وقد يكون لديه او يتطور الى ارتجاج.

IFAB[®]
THE INTERNATIONAL FOOTBALL ASSOCIATION BOARD



المستقبل

تم وضع إستراتيجية «اللعبة العادل» لـ مجلس الاتحاد الدولي لكرة القدم IFAB للفترة 2017-22 لدراسة التغييرات المقترحة ولمعرفة ما إذا كانت ستفيد اللعبة. لقد تم استقبال الاستراتيجية بشكل جيد في جميع أنحاء عالم كرة القدم وكانت هناك موافقة قوية على أن تركز على ثلاثة مجالات مهمة:

• العدالة والتزاهة:

◦ هل سيؤدي التعديل المقترح إلى تعزيز عدالة ونزاهة اللعبة داخل أرض الملعب؟

• العالمية والشمولية:

◦ هل سيعود التعديل المقترح بالنفع على كافة مستويات كرة القدم في جميع أرجاء العالم؟

◦ هل سيشجع التعديل المقترح المزيد من الناس من جميع الخلفيات والكفاءات على المشاركة والتمتع بكرة القدم؟

• التطور التكنولوجي:

◦ هل التعديل المقترح له تأثير إيجابي على اللعبة؟

سوف يواصل مجلس الاتحاد الدولي لكرة القدم IFAB، بالتعاون مع فرق الخبراء التابعة له، التشاور على نطاق واسع بشأن عدد من الموضوعات المهمة المتعلقة بالقانون، بما في ذلك سلوك اللاعبين وربما تعزيز دور قائد الفريق.

ومن خلال التركيز على النزاهة والعالمية والشمولية والتكنولوجيا، سيواصل مجلس الاتحاد الدولي لكرة القدم IFAB تطوير القوانين لتعزيز لعبة أفضل في كل ملعب من ملاعب كرة القدم في كل جزء من العالم.

لقد بدأت التغييرات المهمة في القانون في السنوات الأخيرة تساهم بشكل كبير في زيادة وقت اللعب والإنصاف وجاذبية اللعبة. ومع استخدام حكام الفيديو المساعدين، من المتوقع أيضا أن يتحسن سلوك اللاعبين. سيجعل كل هذا اللعبة أكثر متعة للعب والمشاهدة والتحكيم.

يستمتع مجلس الاتحاد الدولي لكرة القدم IFAB إلى حد كبير بالتفاعل مع الناس في جميع أنحاء العالم، ونحن دائماً نشعر بالسعادة والاهتمام لتلقي الاقتراحات أو الأسئلة المتعلقة بقوانين اللعبة. في الواقع ، لقد جاءت العديد من التغييرات الأخيرة في القانون من اقتراحات من أشخاص من مختلف أنحاء العالم.

نتطلع في المستقبل إلى مزيد من التواصل على نحو أيسر وعلى نطاق أوسع، لذا يرجى مراجعة موقعنا لمزيد من التفاصيل: www.theifab.com

كما يرجى الاستمرار في إرسال اقتراحاتكم وأفكاركم واستفساراتكم إلى:
lawenquiries@theifab.com

ملاحظات على قوانين اللعبة

اللغات الرسمية:

يصدر مجلس الاتحاد الدولي لكرة القدم IFAB قوانين اللعبة باللغات الإنجليزية والفرنسية والألمانية والأسبانية. في حال كان هناك اختلاف في الصياغة فإن النص الإنجليزي هو المعتمد.

اللغات الأخرى:

يمكن لاتحادات كرة القدم الوطنية التي تقوم بترجمة قوانين اللعبة الحصول على نموذج مخطط لطبعة 2020/21 من القوانين الصادرة عن مجلس الاتحاد الدولي لكرة القدم IFAB عن طريق الاتصال بـ: info@theifab.com

اتحادات كرة القدم التي تنتج نسخة مترجمة من قوانين كرة القدم باستخدام هذا النموذج مدعوون إلى إرسال نسخة إلى IFAB (يذكر بوضوح على الغلاف الخارجي أنها الترجمة الرسمية للاتحاد الوطني لكرة القدم) بحيث يمكن نشرها على موقع IFAB ويمكن للأخريين استخدامها.

تطبيق القوانين

يتم تطبيق نفس القوانين في كل مباراة في كل قارة وفي كل بلد ومدينة وقرية، وباستثناء التعديلات التي يسمح بها مجلس الاتحاد الدولي لكرة القدم IFAB (أنظر تعديلات القوانين) لا ينبغي تعديل القوانين أو تغييرها، إلا بموافقة من IFAB.

يجب على المسؤولين عن تعليم الحكام وغيرهم من المشاركين في اللعب التأكيد على ما يلي:

- يجب على الحكام تطبيق القانون من خلال «روح» اللعبة للمساعدة على تنظيم مباريات تتسم بالعدالة والأمان.
- يجب على الجميع احترام حكام المباراة وقراراتهم، كما ينبغي عليهم أن يتذكروا ويحترموا أن الحكام بشر وأنهم سوف يرتكبون أخطاء.

تقع على اللاعبين مسؤولية كبيرة للغاية من أجل الحفاظ على صورة اللعبة، كما ينبغي على قائد الفريق أن يلعب دورا هاما في المساعدة على ضمان احترام القوانين وقرارات الحكام.

مفتاح

تم وضع خط أصفر تحت التغييرات الأساسية في القوانين وظلت في الهامش.
تم وضع خط أسفل التغييرات التحريرية.
YC = بطاقة صفراء (إنذار)؛ RC = بطاقة حمراء (طرد).



قوانين
كرة القدم
2020/21

تعديلات على قوانين كرة القدم

إن عالمية قانون اللعبة تعني أن اللعبة في الأساس هي ذاتها في جميع أنحاء العالم وعلى كافة المستويات. فإلى جانب أن القوانين تساعد على خلق بيئة «عادلة» وأمنة لممارسة اللعبة، يجب أيضاً أن تحفز هذه القوانين على المشاركة والاستمتاع باللعبة.

على مر التاريخ، سمح مجلس الاتحاد الدولي لكرة القدم IFAB لاتحادات كرة القدم الوطنية ببعض المرونة لتعديل القوانين «التنظيمية» لفئات معينة في كرة القدم. إلا أن مجلس الاتحاد الدولي لكرة القدم IFAB يؤمن بقوة أنه يجب منح اتحادات كرة القدم الوطنية مزيداً من الخيارات لتعديل بعض الجوانب التي يتم بها تنظيم لعبة كرة القدم إذا ما كان هذا التعديل سيعود بالنفع على كرة القدم في بلدانهم.

إن كيفية لعب المباراة وتحكيمها يجب أن تكون واحدة في كل ملاعب كرة القدم في العالم بدءاً من مسابقة الاتحاد الدولي لكرة القدم FIFA لكأس العالم حتى أصغر قرية. ومع ذلك، ينبغي أن تحدد احتياجات كرة القدم المحلية مدة المباراة وعدد الأشخاص الذين يمكنهم المشاركة وكيف يمكن معاقبة بعض السلوكيات غير العادلة.

بناءً على ذلك، فإن اجتماع الجمعية العمومية لمجلس الاتحاد الدولي لكرة القدم IFAB رقم 131 والذي عقد في لندن في 31 مارس 2017 وافق بالإجماع على أن الاتحادات الوطنية لكرة القدم أصبحت الآن لديها الخيار في تعديل كل أو بعض الجوانب التنظيمية لقوانين كرة القدم والتي يتحملون مسؤوليتها، وهي كالتالي:

في مباريات كرة القدم للشباب وقدامى اللاعبين وذوي الاحتياجات الخاصة والبراعم:

- مساحة الملعب.
- حجم ووزن الكرة والمادة المصنوعة منها.
- المسافة بين قائمي المرمى وارتفاع العارضة عن الأرض.
- مدة شوطي المباراة (متساويين) (ومدة الشوطين الإضافيين متساويين).
- استخدام إعادة إشراك المستبدلين.
- استخدام نظام الاستبعاد المؤقت (Sin bins) لبعض \ كل الإنذارات (البطاقات الصفراء).

في كل المستويات باستثناء المسابقات التي تضم الفريق الأول للأندية في المستوى الاعلى أو الفرق الدولية من المستوى «أ»:

- يسمح لكل فريق بإجراء خمسة تبديلات كحد أقصى، باستثناء مباريات الشباب حيث يتم تحديد الحد الأقصى من قبل الاتحادات الوطنية أو القارية أو الاتحاد الدولي لكرة القدم (FIFA).
- بالإضافة إلى ما سبق، ولمنح الاتحادات الوطنية مزيدا من المرونة لدعم وتطوير كرة القدم المحلية في بلدانهم، وافق اجتماع الجمعية العمومية لمجلس الاتحاد الدولي لكرة القدم IFAB على التعديلات التالية المتعلقة «بفئات» كرة القدم:
- لم تعد كرة القدم النسائية فئة منفصلة وأصبح لها الآن نفس وضع كرة القدم للرجال.
- تمت إزالة الحدود العمرية للشباب وقدامى اللاعبين – أصبح لدى الاتحادات الوطنية لكرة القدم والاتحادات القارية والاتحاد الدولي لكرة القدم FIFA المرونة لتقرير حدود السن لهذه الفئات.
- يحدد كل اتحاد وطني لكرة القدم أي المسابقات في المستوى الأقل لكرة القدم التي تعد «براعم» .

السماح بتعديلات أخرى:

للاتحادات الوطنية لكرة القدم الخيار في اعتماد تعديلات متنوعة لمسابقات مختلفة- ليس هناك حاجة لتطبيقها بصورة شاملة أو تطبيقها جميعا. ورغم ذلك، لا يسمح بإجراء أية تعديلات أخرى دون إذن من مجلس الاتحاد الدولي لكرة القدم IFAB.

يجب على الاتحادات الوطنية لكرة القدم إخطار مجلس الاتحاد الدولي لكرة القدم IFAB باستخدامها لأي من هذه التعديلات وفي أي مستوى، لأن هذه المعلومات وخاصة سبب (أسباب) استخدام هذه التعديلات يمكن أن يمثل أفكار/ استراتيجيات للتطوير يمكن ل مجلس الاتحاد الدولي لكرة القدم IFAB مشاركتها للمساعدة على تطوير كرة القدم في اتحادات وطنية أخرى.

يحرص مجلس الاتحاد الدولي لكرة القدم IFAB حرصا شديدا على الاستماع لأية تعديلات ممكنة للقوانين، وهو الأمر الذي من شأنه زيادة المشاركة وجعل كرة القدم أكثر جاذبية وتعزيز تطويرها في العالم بأسره.

IFAB®
THE INTERNATIONAL FOOTBALL ASSOCIATION BOARD



دليل استخدام الاستبعاد المؤقت (Sin bins)

وافق اجتماع الجمعية العمومية لمجلس الاتحاد الدولي لكرة القدم IFAB رقم 131 الذي عقد في لندن في 3 مارس 2017 على استخدام الاستبعاد المؤقت (تجميع الأخطاء) لكل أو لبعض الإنذارات / البطاقات الصفراء (ب ص) في مباريات الشباب وقدامى اللاعبين وذوي الاحتياجات الخاصة والبراعم، وذلك يخضع لموافقة الاتحاد الوطني لكرة القدم المنظم للمسابقة أو الاتحاد القاري أو الاتحاد الدولي لكرة القدم FIFA، حسب الاختصاص.

وردت الإشارة إلى الاستبعاد المؤقت في القانون في:

المادة 5 – الحكم (السلطات والواجبات):

الإجراءات الانضباطية:

الحكم له السلطة في إشهار البطاقات الصفراء والحمراء واستبعاد اللاعب مؤقتاً- إذا ما كانت قواعد المسابقة تسمح بالاستبعاد المؤقت- من لحظة دخوله إلى الملعب عند بداية المباراة حتى نهاية المباراة بما في ذلك الاستراحة بين الشوطين والوقت الإضافي والركلات من علامة الجزاء.

يتم الاستبعاد المؤقت للاعب عندما يرتكب خطأ يستوجب الإنذار ويعاقب «بالوقف» الفوري من المشاركة في الجزء التالي من المباراة. إن الفلسفة وراء ذلك هو أن العقاب الفوري يمكن أن يكون له تأثير إيجابي كبير وفوري على سلوك اللاعب المخطيء، وربما على فريقه أيضاً.

يجب على الاتحاد الوطني لكرة القدم والاتحاد القاري والاتحاد الدولي لكرة القدم FIFA الموافقة على بروتوكول للاستبعاد المؤقت (للتشرف في قواعد المسابقة) من خلال الإرشادات التالية:

اللاعبون فقط

- يطبق الاستبعاد المؤقت على جميع اللاعبين (بما فيهم حراس المرمى) باستثناء الأخطاء التي تستوجب إنذار (بطاقات صفراء) والتي يرتكبها البديل أو اللاعب المستبدل.

إشارة الحكم

- يشير الحكم إلى الاستبعاد المؤقت عن طريق إظهار بطاقة صفراء (YC) ثم يشير بـكلتا ذراعيه إلى منطقة الاستبعاد المؤقت (غالباً ما تكون المنطقة الفنية للاعب).

مدة الاستبعاد المؤقت

- مدة الاستبعاد المؤقت واحدة لكل الأخطاء.
- ينبغي أن تتراوح مدة الاستبعاد المؤقت من 10-15% من مدة اللعب الإجمالية (على سبيل المثال: 10 دقائق في مباراة مدتها 90 دقيقة؛ 8 دقائق في مباراة مدتها 80 دقيقة).
- تبدأ مدة الاستبعاد المؤقت من لحظة استئناف اللعب بعد مغادرة اللاعب للملعب.
- ينبغي على الحكم أن يحتسب ضمن مدة الاستبعاد المؤقت أي وقت «ضائع» نتج عن توقف اللعب حيث سيتم إضافته في نهاية كل شوط (مثل التبديل، الإصابات، الخ...).
- يجب أن تحدد لجان المسابقات الأشخاص الذي سيساعدون الحكم في احتساب مدة الاستبعاد المؤقت- يمكن أن يكون ذلك مسؤولية مندوب المسابقة أو الحكم الرابع أو حكم محايد مساعد، وخلافاً لذلك يمكن أن يكون أحد مسؤولي الفريق.
- بمجرد أن ينتهي وقت الاستبعاد المؤقت يمكن للاعب العودة من خط التماس بعد إذن الحكم الذي يمكن أن يعطية الإذن أثناء اللعب.
- الحكم له القرار النهائي بشأن وقت عودة اللاعب.
- لا يمكن استبدال اللاعب المستبعد مؤقتاً حتى نهاية وقت الاستبعاد المؤقت (ولا يمكن ذلك إذا كان الفريق قد استنفد كل التبديلات المسموح بها).
- في حال عدم إكمال مدة الاستبعاد المؤقت عند نهاية الشوط الأول (أو نهاية الشوط الثاني في حالة لعب وقت إضافي) يتم استكمال الجزء المتبقي من مدة الاستبعاد المؤقت من بداية الشوط الثاني (أو بداية الوقت الإضافي).
- يسمح للاعب الذي لم ينهي مدة الاستبعاد المؤقت عند نهاية المباراة بالمشاركة في الركلات من علامة الجزاء (ركلات الجزاء).

منطقة الاستبعاد المؤقت

- يجب على اللاعب المستبعد مؤقتاً أن يبقى في المنطقة الفنية (في حالة وجودها) أو مع مدرب الفريق/ الجهاز الفني، إلا في حالة «الإحماء» (تحت نفس ظروف التبديل).

المخالفات أثناء الاستبعاد المؤقت

- اللاعب المستبعد مؤقتاً الذي يرتكب مخالفة تستوجب الإنذار (البطاقة الصفراء) أو الطرد (البطاقة الحمراء) أثناء مدة الاستبعاد المؤقت لن يسمح له بالمشاركة مرة أخرى في المباراة وقد لا يتم تغييره أو استبداله.

إجراءات انضباطية أخرى

- سوف تحدد لجان المسابقات/ الاتحادات الوطنية لكرة القدم ما إذا كان يجب الإبلاغ عن الاستبعاد المؤقت للجهة المعنية أم لا، وما إذا كان هناك المزيد من الإجراءات الانضباطية سيتم اتخاذها، مثل الوقف بعد تجميع عدد مرات من الاستبعاد المؤقت، كما هو الحال بالنسبة للإنذارات.

أنظمة الاستبعاد المؤقت

يمكن للمسابقة استخدام نظامي الاستبعاد المؤقت التاليين:

- النظام (أ) – لجميع الإنذارات (البطاقات الصفراء)
- النظام (ب) – لبعض وليس كل الإنذارات (البطاقات الصفراء)

النظام (أ) – الاستبعاد المؤقت لجميع الإنذارات (البطاقات الصفراء)

- يتم معاقبة جميع الإنذارات بالاستبعاد المؤقت.
- إذا حصل اللاعب على إنذارين (بطاقة صفراء) في نفس المباراة:
 - 0 سيحصل على استبعاد مؤقت مرة ثانية وحينها لن يتمكن من المشاركة مرة أخرى في المباراة.
 - 0 قد يستبدل بأحد البدلاء في نهاية وقت الاستبعاد المؤقت الثاني ما لم يكن فريقه قد استنفذ الحد الأقصى من التبديلات (وذلك لأن الفريق قد «عوقب» بالفعل بأن لعب بدون هذا اللاعب لمرة من وقت الاستبعاد المؤقت).

النظام (ب) – الاستبعاد المؤقت لبعض وليس كل الإنذارات (البطاقات الصفراء)*

- هناك قائمة محددة مسبقا من المخالفات التي تستوجب الإنذار (البطاقة الصفراء) والتي سيتم المعاقبة عليها بالاستبعاد المؤقت.
- تعاقب جميع المخالفات الأخرى التي تستوجب الإنذار بالبطاقة الصفراء.
- يمكن للاعب الذي تم استبعاده مؤقتا ثم حصل على إنذار أن يكمل اللعب.
- يمكن للاعب الذي حصل على إنذار ثم حصل على استبعاد مؤقت أن يكمل اللعب بعد نهاية فترة الاستبعاد المؤقت.
- يستكمل اللاعب، الذي حصل على استبعاد مؤقت ثان في نفس المباراة، مدة الاستبعاد المؤقت ولا يمكن له أن يشارك مرة أخرى في المباراة. يمكن استبدال هذا اللاعب بأحد البدلاء في نهاية فترة الاستبعاد المؤقت الثاني ما لم يكن فريقه قد استنفد الحد الأقصى من عدد مرات التبديل، غير أن اللاعب الذي حصل أيضا على إنذار (بطاقة صفراء) لا يستوجب الاستبعاد المؤقت لا يمكن استبداله أو تغييره.
- سيتم طرد اللاعب الذي يحصل على إنذار ثان في نفس المباراة ولن يتمكن من المشاركة مرة أخرى في المباراة ولا يمكن تغييره \ استبداله.

*قد ترى بعض المسابقات أنه من المفيد استخدام الاستبعاد المؤقت فقط مع الأخطاء التي تستوجب الإنذار المتعلقة بالسلوك «غير اللائق» مثل:

- التحايل.
- تعمد تأخير الفريق المنافس عن استئناف اللعب في المباراة.
- الاعتراض أو التعليقات اللفظية أو الإيماءات.
- إيقاف هجوم واعد عن طريق المسك أو الشد أو الدفع أو لمس الكرة باليد.
- الخداع غير القانوني من قبل منفذ ركلة الجزاء.

إرشادات عن عودة المستبدلين

بعد موافقة اجتماع الجمعية العمومية لمجلس الاتحاد الدولي لكرة القدم IFAB رقم 131 الذي عقد في لندن 3 مارس 2017 أصبح قانون كرة القدم يسمح الآن باستخدام نظام عودة المستبدلين في مباريات الشباب وقدامى اللاعبين وذوي الاحتياجات الخاصة والبراعم، وذلك بعد موافقة مسابقات اتحاد كرة القدم الوطنية أو الاتحاد القاري أو الاتحاد الدولي لكرة القدم FIFA، حسب الاختصاص.

وردت الإشارة إلى عودة المستبدلين في القانون في:

المادة (3) – اللاعبون (عدد التبدلات):

عودة المستبدلين

- يقتصر السماح باستخدام نظام عودة اللاعبين المستبدلين على مباريات الشباب وقدامى اللاعبين وذوي الاحتياجات الخاصة والبراعم، ويخضع لموافقة الاتحاد الوطني لكرة القدم أو الاتحاد القاري أو الاتحاد الدولي لكرة القدم FIFA. اللاعب «المستبدل العائد» هو اللاعب الذي شارك بالفعل في المباراة وتم استبداله (لاعب مستبدل)، ثم يعود لاحقا للمشاركة في نفس المباراة عن طريق دخوله بديلا للاعب آخر. باستثناء السماح للاعب المستبدل بالعودة للعب في المباراة، تطبق كل أحكام المادة (3) وقوانين كرة القدم على عودة اللاعبين المستبدلين للمباراة. وبشكل خاص، يجب اتباع إجراءات التبدل الموضحة في المادة (3).

IFAB®
THE INTERNATIONAL FOOTBALL ASSOCIATION



القانون رقم 1

ميدان اللعب

1. سطح ميدان اللعب

يجب أن يكون ميدان اللعب بأكمله عشبا طبيعيا او ، في حال سمحت لوائح المسابقة يمكن أن يكون عشبا صناعيا بالكامل، باستثناء أن تنص لوائح المسابقة على مزيج من العشب الطبيعي والصناعي (نظام هجين).

يجب أن يكون لون العشب الصناعي أخضرا.

حيثما يتم الاستعانة بأسطح العشب الصناعي في مباريات ضمن مسابقات بين منتخبات تمثل اتحادات وطنية لكرة القدم تابعة للفيفا أو مباريات ضمن مسابقات دولية للأندية، يجب أن يفي سطح الملعب بمتطلبات برنامج جودة عشب كرة القدم بالاتحاد الدولي لكرة القدم أو معايير المباريات الدولية، ماعدا ان يتم منح إعفاء خاص من قبل مجلس الاتحاد الدولي لكرة القدم IFAB.

2. علامات ميدان اللعب

يجب أن يكون ميدان اللعب مستطيل الشكل ويتم تحديده بواسطة خطوط متواصلة ويجب أن لا تشكل خطورة: يمكن استخدام العشب الصناعي كخطوط للملاعب ذات العشب الطبيعي اذا لم تشكل خطورة. تتبع هذه الخطوط المناطق التي تحدها.

فقط يتم وضع الخطوط الموضحة بالقانون رقم 1 لتحديد ميدان اللعب. عند اللعب على أسطح صناعية يتم السماح بوضع خطوط أخرى شريطة أن تكون مختلفة الألوان ويتم تمييزها بوضوح عن ألوان خطوط كرة القدم.

الخطان الطويلان يمثلان خطي التماس، في حين أن الخطين الأقصر يمثلان خطي المرمى.

يتم تقسيم ميدان اللعب إلى نصفين بواسطة خط وسط الملعب والذي أيضا يربط بين نقطتي منتصف خطي التماس.

تقع علامة منتصف الملعب في نقطة الوسط من خط منتصف الملعب. يتم رسم دائرة يصل نصف قطرها إلى 9.15 مترا (10 ياردات) حول هذه العلامة.

يمكن وضع علامات خارج ميدان اللعب من قوس الراية الركنية بمسافة 9.15 مترا (10 ياردات) وذلك عموديا على خطي المرمى وخطي التماس.

يجب أن تكون كافة الخطوط بنفس العرض والذي لا يزيد عن 12 سم (5 بوصه). يجب أن تكون خطوط المرمى بنفس عرض القائمين وعارضة المرمى.

يجب منح اللاعب الذي يقوم بوضع علامات غير مصرح بها على سطح ميدان اللعب إنذارا للسلوك الغير رياضي. في حال ملاحظة الحكم قيام اللاعب بذلك أثناء المباراة، ينذر اللاعب عندما تصبح الكرة خارج اللعب.

3. الأبعاد:

يجب أن يكون طول خط التماس أطول من طول خط المرمى.

• طول خط التماس	• طول خط المرمى
الحد الأدنى 90 مترا (100 ياردة)	الحد الأدنى 45 مترا (50 ياردة)
الحد الأقصى 120 مترا (130 ياردة)	الحد الأقصى 90 مترا (100 ياردة)

4. أبعاد ميدان اللعب في المباريات الدولية:

• طول خط التماس	• طول خط المرمى
الحد الأدنى 100 مترا (110 ياردة)	الحد الأدنى 64 مترا (70 ياردة)
الحد الأقصى 110 مترا (120 ياردة)	الحد الأقصى 75 مترا (80 ياردة)

يجوز للمسابقة تحديد طول خط المرمى وخط التماس وفقا للأبعاد الموضحة اعلاه

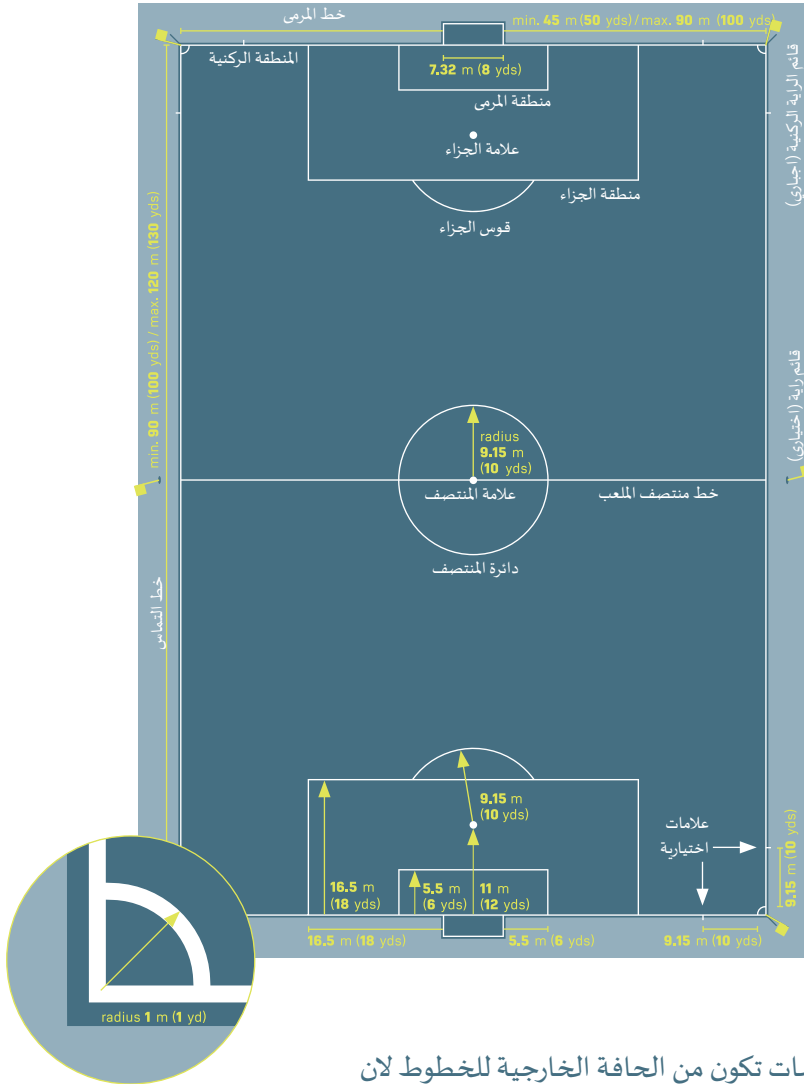

- القياسات تكون من الحافة الخارجية للخطوط لان
- الخطوط جزء من المنطقة التي تحدها.
- علامة الجزاء تقاس من مركز العلامة الى الحافة الخلفية لخط المرمى.

5. منطقة المرمى:

يتم رسم خطان عموديان على خط المرمى على مسافة 5,5 متر (6 ياردة) من الحافة الداخلية لقائمي المرمى ويمتد هذان الخطان داخل ميدان اللعب على مسافة 5,5 متر (6 ياردة) ثم يتم ربطهما بخط مواز لخط المرمى. إن المساحة المحددة بهذه الخطوط وخط المرمى هي منطقة المرمى.

6. منطقة الجزاء:

يتم رسم خطان عموديان على خط المرمى على مسافة 16.5 متر (18 ياردة) من الحافة الداخلية لقائمي المرمى ويمتد هذان الخطان داخل ميدان اللعب على مسافة 16.5 متر (18 ياردة) ثم يتم ربطهما بخط مواز لخط المرمى. إن المنطقة المحددة بهذه الخطوط وخط المرمى هي منطقة الجزاء. داخل كل من منطقتي الجزاء، توضع علامة الجزاء على مسافة 11 متر (12 ياردة) من نقطة منتصف المرمى وذلك ما بين قائمي المرمى وعلى بعد متساو منهما. ويتم رسم قوس من دائرة نصف قطرها 9.15 متر (10 ياردة) من كل علامة جزاء وذلك خارج منطقة الجزاء.

7. منطقة الركنية:

يتم تحديد منطقة الركنية برسم ربع دائرة، نصف قطرها 1 متر (1 ياردة) من قائم كل راية ركنية داخل ميدان اللعب.

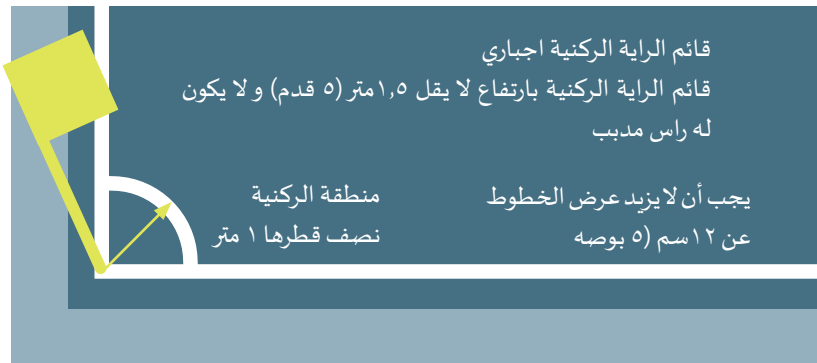

8. الرايات الركنية:

قائم الراية الركنية، بارتفاع لا يقل عن 1.5 متر (5 قدم) بحيث يحمل راية ولا يكون له رأس مدبب و يجب أن يكون في كل منطقة ركنية. يجوز وضع قوائم رايات مماثلة عند كل من نهايتي خط منتصف الملعب وذلك على بعد لا يقل عن 1 متر (1 ياردة) خارج خط التماس.

9. المنطقة الفنية

- ترتبط المنطقة الفنية بالمباريات التي تقام في ملاعب يوجد بها مناطق مخصصة لمقاعد مسثولي الفريقين ، البدلاء واللاعبون المستبدلون كما هو موضح أدناه:
- ينبغي أن تمتد المنطقة الفنية لمسافة 1 متر (1 ياردة) فقط على جانبي منطقة الجلوس المخصصة وتمتد لمسافة 1 متر (1 ياردة) من خط التماس.
 - ينبغي القيام بوضع خطوط لتحديد هذه المنطقة.
 - يتم تحديد عدد الأشخاص الذين يحق لهم شغل المنطقة الفنية بموجب لوائح المسابقة.
 - المتواجدون بالمنطقة الفنية:
 - يتم تحديدهم قبل بداية المباراة وفقا للوائح المسابقة.
 - يجب أن يتقيدوا بالسلوك بطريقة مسؤولة.
 - يجب التقيد بحدود المنطقة الفنية باستثناء الحالات الخاصة، على سبيل المثال دخول أخصائي العلاج الطبيعي/الطبيب إلى ميدان اللعب، بإذن من حكم المباراة، لتقييم حالة لاعب مصاب.
 - يحق لشخص واحد فقط في كل مرة بتوجيه تعليمات تكتيكية من داخل المنطقة الفنية.

10. المرميان

يجب وضع المرمى على مركز كل من خطي المرمى. يتشكل المرمى من قائمين رأسيين مثبتين على مسافتين متساويتين من قوائم الراية الركنية ويتصلان من أعلى بواسطة عارضة أفقية. يجب تصنيع القائمين والعارضة من مادة معتمدة. يجب أن يكون القائمين والعارضة على شكل مربع أو مستطيل أو دائري أو بيضاوي او مزيج من هذه الاشكال ويجب أن لا تشكل خطرا.

المسافة بين القائمين من الداخل 7.32 متر (8 ياردة) ويكون الارتفاع بين الحافة السفلية للعارضة والأرض 2.44 متر (8 قدم). يجب أن يكون موقع قائمي المرمى بالترابط مع خط المرمى وفقا للرسم الموضح لذلك. يجب أن يكون القائمين والعارضة باللون الأبيض وبنفس العرض والسمك المتماثل والذي لا يزيد عن 12 سم (5 بوصة).

في حال نزع أو كسر العارضة، يتم إيقاف اللعب حتى يتم إصلاحها أو تبديلها بأخرى في مكانها. يستأنف اللعب بكرة مسقطه. إذا تعذر إصلاح العارضة يجب إلغاء المباراة. لا يجوز استخدام الجبل أو أي مادة مرنة أو خطيرة بدلا من العارضة. بالإمكان تثبيت الشباك إلى المرمى وأرضية ميدان اللعب خلف المرمى، يجب أن يتم تثبيت الشباك بأحكام ويجب ان لا تعيق حارس المرمى.

السلامة:

يجب أن يكون المرمى مثبتا بأحكام إلى الأرض (متضمنا المرمى المتنقل).

11. تقنية خط المرمى (GLT)

يمكن الاستعانة بأنظمة تقنية خط المرمى للتأكد من صحة إحراز الهدف وذلك لدعم قرار الحكم.

حيثما تتم الاستعانة بتقنية خط المرمى، يتم السماح بعمل إضافات إلى إطار المرمى وفقا للخصائص الموضحة ببرنامج الاتحاد الدولي لكرة القدم لجودة تقنية خط المرمى ووفقا لقوانين اللعبة. يجب الإشارة إلى الاستعانة بتقنية خط المرمى ضمن لوائح المسابقة.

IFAB®

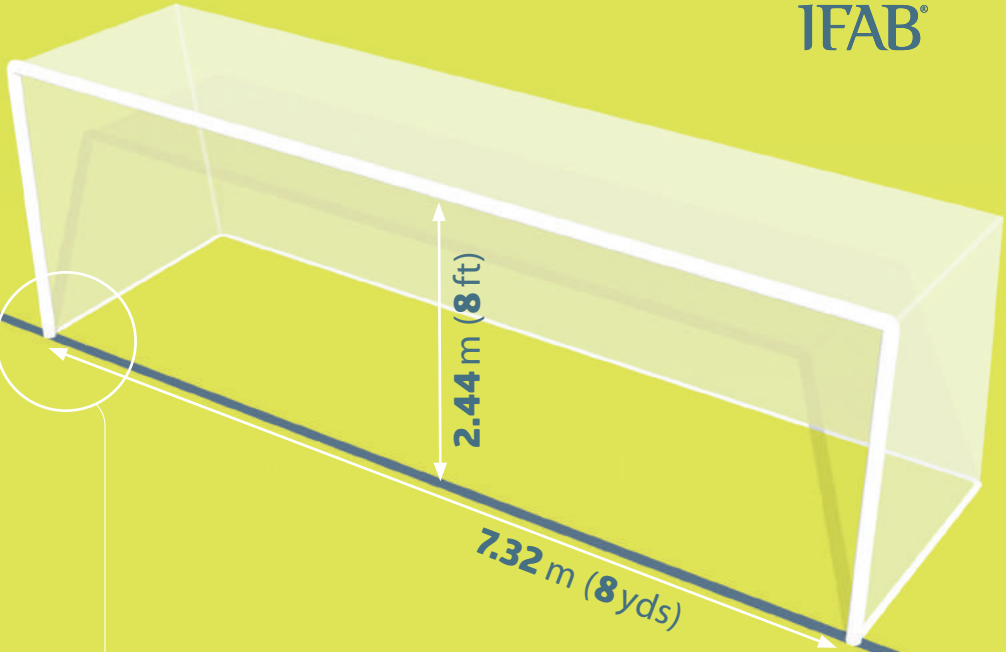

يجب أن يكون مكان القائمين فيما يتعلق بخط المرمى وفقاً للرسم أدناه

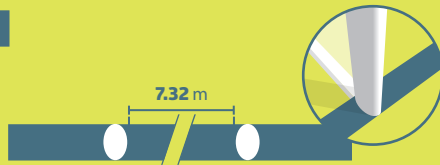
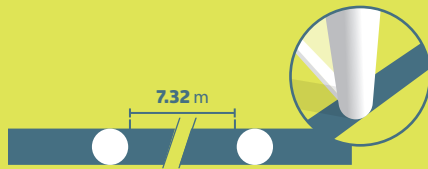
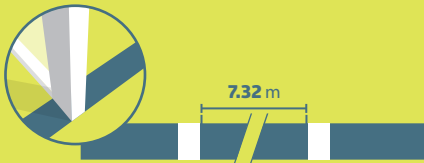
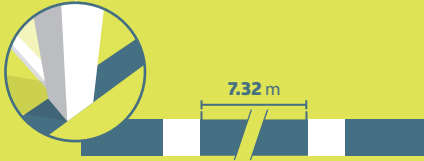

مبادئ تقنية خط المرمى

يتم تطبيق مبادئ خط المرمى بشكل منفرد على خط المرمى وتتم الاستعانة بها فقط لتحديد ما إذا تم إحراز هدف أم لا.

يجب أن تتم الإشارة إلى ما إذا تم إحراز هدف أم لا فوراً وبصورة تلقائية في غضون ثانية واحدة من قبل تقنية خط المرمى فقط لحكام المباراة (عبر ساعة الحكم بموجب الاهتزاز وإشارة بصرية).

متطلبات وخصائص تقنية خط المرمى (GLT)

في حال الاستعانة بتقنية خط المرمى في مباريات مسابقة ما، يجب على منظمي المسابقة ضمان أن هذا النظام معتمد وفقاً لأحد المعايير التالية:

- معايير الفيفا للجودة برو
- معايير الفيفا للجودة
- معايير المباريات الدولية

يجب أن يقوم معهد قياسات مستقل بالتحقق من دقة وعمل الأنظمة المقدمة من مختلف موفري هذه التقنية وفقاً لمعايير الاتحاد الدولي لكرة القدم للجودة لكتيب القياس بتقنية خط المرمى. في حال أن هذه التقنية لا تعمل بشكل يتوافق مع كتيب القياس، يجب على الحكم عدم الاستعانة بتقنية خط المرمى ويجب عليه رفع تقرير بهذا الأمر إلى السلطات المعنية.

حيثما تتم الاستعانة بتقنية خط المرمى، يجب على الحكم قياس مدى فاعلية التقنية قبل المباراة وفقاً لما هو منصوص بكتيب القياس.

12. الإعلانات التجارية

لا يجوز عرض أي شكل من الإعلانات التجارية، سواء واقعية أو افتراضية، على ميدان اللعب أو على الأرضية المغطاة بشباك المرمى أو المنطقة الفنية أو منطقة مراجعة الحكم (RRA) على الأرضية ضمن مسافة 1 متراً (1 ياردة) من خطوط حدود الملعب من وقت دخول الفريقين إلى ميدان اللعب إلى توقيت مغادرتهم في استراحة ما بين شوطي المباراة ومن وقت دخولهم مرة أخرى إلى ميدان اللعب حتى نهاية المباراة.

لا يجوز وضع أو عرض إعلانات على المرمى أو الشباك أو الرايات الركنية أو قوائم الرايات الركنية ولا يجوز تعليق معدات خارجية (كاميرات أو ميكروفونات... إلخ) على هذه العناصر.

- إضافة إلى ذلك، يجب وضع الإعلان القائم وفقا للأبعاد التالية كحد أدنى:
- مسافة 1 متر (1 ياردة) عن خطي التماس.
 - المسافة نفسه عن خط المرمى بنفس عمق شبك المرمى.
 - مسافة 1 متر (1 ياردة) عن شبك المرمى.

13. الشعارات والعلامات المميزة

ممنوع منعاً باتاً إعادة إنتاج، إما بشكل واقعي أو افتراضي، الشعارات والعلامات الخاصة بالفيفا أو الاتحادات القارية أو اتحادات كرة القدم الوطنية أو المسابقات أو الأندية أو كيانات أخرى ووضعتها على ميدان اللعب، شبك المرمى والمناطق التي تغطيها، المرمى وقوائم الرايات الركنية أثناء وقت اللعب. مسموح بوضع تلك الشعارات على الرايات.

14. حكام الفيديو المساعدون (VARs)

في المباريات التي يستخدم فيها حكام الفيديو المساعدون يجب ان تتوفر غرفة تشغيل الفيديو (VOR) وعلى الأقل منطقة واحدة لمراجعة الحكم (RRA).

غرفة تشغيل الفيديو (VOR)

غرفة تشغيل الفيديو هي المكان الذي يعمل فيه حكم الفيديو المساعد (VAR)، مساعد حكم الفيديو المساعد (AVAR) ومشغل الاعادة (RO)، ويمكن ان تكون في \ قرب الملعب أو في مكان أبعد. فقط الاشخاص المخولون يسمح لهم بدخول غرفة تشغيل الفيديو أو التواصل مع حكم الفيديو المساعد، مساعد حكم الفيديو المساعد ومشغل الاعادة اثناء المباراة.

اللاعب، البديل، اللاعب المستبدل او مسئول الفريق الذي يدخل غرفة تشغيل الفيديو سوف يطرد.

منطقة مراجعة الحكم (RRA)

في المباريات التي يستخدم فيها حكام الفيديو المساعدون يجب أن تكون هناك على الأقل منطقة مراجعة واحدة للحكم يمكن للحكم من خلالها القيام بإعادة مشاهدة داخل الميدان (OFR)، يجب أن تكون منطقة مراجعة الحكم

- في مكان مرئي خارج ميدان اللعب.
- محددة بوضوح.

اللاعب، البديل، اللاعب المستبدل او مسئول الفريق الذي يدخل منطقة مراجعة الحكم سوف ينذر.

القانون رقم 2

الكرة

المواصفات والمقاييس:

يجب أن تكون الكرة:

- مستديرة.
- مصنعة من مادة ملائمة.
- محيط الكرة بين 68 سم (27 بوصة) و 70 سم (28 بوصة).
- وزنها بين 410 غرام (14 أوقية) و 450 غرام (16 أوقية) عند بدء المباراة.
- أن يكون الضغط الجوي مساويا لـ 0.6 – 1.1 ضغط جوي (600 – 1.100 غرام / سم²) عند سطح البحر (8.5 رطل / بوصة مربعة – 15.6 رطل / بوصة مربعة).

يجب أن تحمل كافة الكرات المستخدمة في مباريات ضمن مسابقة رسمية يتم تنظيمها تحت إشراف الفيفا أو الاتحادات القارية إحدى علامات الجودة التالية:



معايير الفيفا للجودة برو



معايير الفيفا للجودة



معايير المباريات الدولية

تشير كل علامة جودة بأنه قد تم اختبار الكرة رسمياً وتفي بالمتطلبات الفنية الخاصة بعلامة الجودة هذه والتي تعد إضافة على الحد الأدنى من المواصفات الموضحة بالقانون رقم 2 ويجب أن تكون معتمدة من قبل مجلس الاتحاد الدولي لكرة القدم IFAB. تخضع المؤسسات القائمة بإجراء اختبارات الكرة لموافقة الفيفا.

حيثما تتم الاستعانة بتقنية خط المرمى (GLT)، يجب أن تحمل كرات ذات التقنيات المتكاملة إحدى علامات الجودة المدرجة أعلاه.

قد تتطلب مسابقات اتحادات كرة القدم الوطنية استخدام كرات تحمل إحدى هذه
قانون كرة القدم 2020/21 | الكرة

العلامات.

لا يجوز وضع أي شكل من الإعلانات التجارية على الكرة المستخدمة في مباريات تقام ضمن مسابقة رسمية يتم تنظيمها تحت إشراف الفيفا أو الاتحادات القارية أو اتحادات كرة قدم وطنية، باستثناء الشعار/العلامة المميزة الخاصة بالمسابقة ومنظم المسابقة والعلامة التجارية للمصنِّع. يمكن لأنظمة المسابقة أن تحدد حجم وعدد هذه العلامات.

2. استبدال الكرة التالفة:

إذا أصبحت الكرة تالفة:

- إيقاف اللعب و.
- يستأنف اللعب بكرة مسقطه.

إذا أصبحت الكرة تالفة أثناء ركلة البداية أو ركلة المرمى أو الركلة الركنية أو الركلة الحرة أو ركلة الجزاء أو رمية التماس يتم إعادة استئناف اللعب.

إذا أصبحت الكرة تالفة خلال ركلة الجزاء أو الركلات من علامة الجزاء عندما تتحرك إلى الامام وقبل ان تلمس لاعب، عارضة أو قائي المرمى يعاد تنفيذ ركلة الجزاء. لا يجوز استبدال الكرة أثناء المباراة إلا بإذن من الحكم.

3. كرات إضافية

يجوز وضع كرات إضافية تفي بمتطلبات القانون رقم 2 حول ميدان اللعب حيث تتم الاستعانة بهذه الكرات تحت إشراف ومراقبة الحكم.



القانون رقم 3

اللاعبون

1. عدد اللاعبين

تقام المباراة بين فريقين يتألف كل منهما من أحد عشرة لاعبا كحد أقصى، يجب ان يكون أحدهم حارس مرمى. لا يجوز بدء المباراة أو استمرارها في حال أن أيا من الفريقين يتألف من أقل من سبعة لاعبين. في حال أن فريق يتألف من أقل من سبعة لاعبين نظرا لأن واحد أو أكثر من هؤلاء اللاعبين قد تركوا ميدان اللعب متعمدين، الحكم غير ملزم بإيقاف اللعب ويمكن تطبيق مبدأ إتاحة الفرصة، ولكن لا يجوز استئناف اللعب في حال أن الكرة خارج اللعب وأحد الفريقين أقل من سبعة لاعبين كحد أدنى. إذا كانت لوائح المسابقة تنص على أنه يجب تحديد أسماء اللاعبين والبدلاء قبل ركلة البداية وقد بدأ أحد الفريقين المباراة بعدد من اللاعبين أقل من أحد عشرة لاعبا، حينئذ يحق فقط للاعبين والبدلاء المحددين بقائمة المباراة المشاركة في المباراة عند وصولهم.

2. عدد البدلاء

المسابقات الرسمية

عدد البدلاء، خمسة بدلاء كحد أقصى يمكن ان تستخدم في أي مباراة تقام ضمن مسابقة رسمية سوف يتم تحديده من قبل الفيفا أو الاتحاد القاري أو الاتحاد الوطني لكرة القدم. باستثناء مسابقات الرجال والسيدات للفريق الأول من الاندية التي تلعب في المستوى الأعلى أو الفرق الدولية (أ) للكبار، حيث الحد الأقصى ثلاثة بدلاء. يجب أن تنص لوائح المسابقة على:

- تحديد عدد البدلاء الذين يجوز تسميتهم، من ثلاثة إلى اثنا عشر بديلا كحد أقصى.
- فيما اذا كان ممكن استخدام بديل إضافي عندما تصل المباراة الى الأشواط الإضافية (بغض النظر عن كون الفريق قد استنفذ الحد الأقصى من عدد التبديلات المسموح بها).

المباريات الأخرى

في مباريات المنتخب الوطنية أو يمكن تسمية اثني عشر بديل كحد أقصى ويمكن استخدام ستة منهم كحد أقصى في كافة المباريات الأخرى، يجوز الاستعانة بعدد أكبر من البدلاء شريطة التقيد بالتالي:

- توصل كلا الفريقين إلى اتفاق بشأن الحد الأقصى لعدد البدلاء.
 - تم إبلاغ الحكم بذلك قبل المباراة.
- في حال عدم إبلاغ الحكم أو في حال عدم التوصل إلى اتفاق قبل المباراة، يحق لكل فريق إجراء ستة تبديلات كحد أقصى.

عودة اللاعب المستبدل

يتم السماح بإشراك اللاعبين المستبدلين مرة أخرى فقط في الشباب، المخضرمين، الاحتياجات الخاصة، كرة القدم للبراعم ويخضع الأمر لاتفاقية الاتحاد الوطني لكرة القدم، الاتحاد القاري أو الفيفا.

3. إجراءات التبديل

يجب إعطاء الحكم أسماء البدلاء قبل بداية المباراة. لا يجوز مشاركة أي بديل لم يتم إدراج اسمه في هذا الوقت.

من أجل استبدال لاعب ببديل يجب التقيد بالتالي:

- يجب إبلاغ الحكم قبل إجراء أي تبديل.
- اللاعب المراد استبداله:
 - يتلقى اذن الحكم بمغادرة ميدان اللعب ، مالم يكن خارج الملعب بالفعل، ويجب ان يغادر عند اقرب نقطة على خط الحدود مالم يشير الحكم الى ان اللاعب يمكن ان يغادر مباشرة وعلى الفور عند خط المنتصف او أي نقطة أخرى (على سبيل المثال من اجل السلامة\الامن او الإصابة).
 - يجب ان يذهب مباشرة الى المنطقة الفنية او غرفة تبديل الملابس ولن يكون له أي مشاركة أخرى في المباراة الا اذا كان مسموح بعودة المستبدلين.
- في حال أن اللاعب المراد استبداله رفض المغادرة ، يستمر اللعب.

يدخل البديل فقط :

- أثناء توقف اللعب.
- عند خط منتصف الملعب.
- بعد مغادرة اللاعب المراد استبدله.
- بعد الحصول على إشارة من الحكم.

يتم استكمال التبديل عند دخول البديل إلى ميدان اللعب، ومنذ تلك اللحظة يصبح اللاعب المستبدل لاعب بديل والبديل يصبح لاعبا ويمكنه ان ينفذ اي استئناف للعب.

يخضع كافة اللاعبين المستبدلين والبدلاء لسلطة الحكم سواء اشتركوا في اللعب او لم يشتركوا.

4. تبديل حارس المرمى

يجوز لأي من اللاعبين التغيير مع حارس المرمى كالتالي:

- يتم إبلاغ الحكم قبل إجراء التغيير.
- إجراء التغيير أثناء توقف اللعب.

5. المخالفات والعقوبات

في حال أن بديلا بدأ بالمشاركة في المباراة عوضا عن لاعبٍ مسمى ولم يتم إبلاغ الحكم بهذا التغيير:

- يسمح الحكم للبديل المسمى بمواصلة اللعب.
- عدم توقيع عقوبة انضباطية ضد البديل.
- يصبح اللاعب المسمى بديلا.
- لا يتم تقليص عدد التبديلات المسموحة.
- يقوم الحكم برفع تقرير عن الواقعة إلى الجهات المختصة.

في حال إجراء التبديل أثناء استراحة ما بين شوطي المباراة أو قبل الوقت الإضافي، يجب استكمال عملية التبديل بالكامل قبل استئناف المباراة. اذا لم يتم تبليغ الحكم يمكن ان يستمر البديل المسمى في اللعب ولا يتم اتخاذ أي عقوبة انضباطية ويتم رفع تقرير عن الواقعة إلى الجهات المختصة.

في حال أن لاعبا يغير مكانه مع حارس المرمى بدون إذن الحكم، يقوم الحكم باتخاذ الإجراءات التالية:

- يسمح باستمرار اللعب.
- ينذر كلا اللاعبين عندما تصبح الكرة خارج اللعب لكن ليس إذا حدث هذا التغيير أثناء استراحة بين الشوطين (بما في ذلك استراحة بين شوطين الوقت الإضافي) أو في الفترة من نهاية المباراة وبداية الوقت الإضافي و/أو الركلات من علامة الجزاء.

لأي مخالفات أخرى :

- ينذر اللاعب.
- يستأنف اللعب بركلة حرة غير مباشرة من مكان وجود الكرة لحظة إيقاف اللعب.

6. اللاعبين والبدلاء المطرودين

اللاعب المطرود:

- قبل تقديم قائمة الفريق لا يمكن إدراجه ضمن قائمة الفريق المقدمة بأي صفة.
 - بعد أن تم إدراجه ضمن قائمة الفريق و قبل انطلاق المباراة يجوز استبداله ببديل مسمى ، الذي لا يمكن إحلال بديلا عنه، عدد التبديلات المتاحة للفريق لا يتم إنقاصها.
 - بعد ركلة البداية لا يجوز استبداله.
- البديل المطرود قبل أو بعد بدء المباراة لا يجوز إحلال بديلا عنه.

7. الاشخاص الزائدون في ميدان اللعب

المدرّب والإداريون المدرجون ضمن قائمة الفريق (باستثناء اللاعبين أو البدلاء) هم مسئولو الفريق. أي شخص آخر ليس مدرجا ضمن قائمة الفريق كلاعب أو بديل أو مسئول بالفريق يعد عنصر خارجي.

في حال دخول مسئول بالفريق أو بديل أو لاعب مستبدل أو لاعب مطرود أو عنصر خارجي إلى ميدان اللعب، يجب على الحكم القيام بالتالي:

- إيقاف اللعب فقط في حال وجود تداخل مع اللعب.
- إبعاد هذا الشخص عند توقف اللعب.
- اتخاذ الإجراء الانضباطي الملائم.

في حال إيقاف اللعب وكان التداخل من قبل:

- مسئول بالفريق أو بديل أو لاعب مستبدل أو لاعب مطرود، يتم استئناف اللعب بركلة حرة مباشرة أو ركلة جزاء.
- عنصر خارجي، يتم استئناف اللعب بإسقاط الكرة.

في حال أن الكرة تتجه إلى المرمى ولم يمنع التداخل لاعبا مدافعا من لعب الكرة، يتم احتساب الهدف في حال دخول الكرة إلى المرمى (حتى في حال أن التلامس تم مع الكرة) باستثناء أن التداخل من الفريق المهاجم .

8. لاعب خارج ميدان اللعب

إذا كان اللاعب الذي يتطلب إذن من الحكم لمعاودة الدخول إلى ميدان اللعب قام بمعاودة الدخول بدون إذن من الحكم، يجب على الحكم أن:

- إيقاف اللعب (ليس فورا في حال أن اللاعب لم يتداخل في اللعب أو مع حكام المباراة أو في حال أنه يمكن تطبيق مبدأ إتاحة الفرصة).
- ينذر للاعب المعني نظرا لدخوله إلى ميدان اللعب بدون إذن.

في حال أن الحكم أوقف اللعب، يجب استئناف اللعب على النحو التالي:

- بركلة حرة مباشرة من المكان الذي تم فيه التداخل.
- بركلة حرة غير مباشرة من مكان الكرة في اللحظة الذي تم إيقاف اللعب فيها إذا لم يكن هناك تداخل.

اللاعب الذي يقوم بتجاوز حدود ميدان اللعب كجزء من تحركات اللعب، لم يرتكب مخالفة.

9. إحراز هدف مع تواجد شخص زائد على أرضية ميدان اللعب

في حال، بعد إحراز الهدف وقبل استئناف اللعب، قام الحكم بملاحظة تواجد شخص زائد داخل ميدان اللعب عندما تم إحراز الهدف:

- يجب أن يقوم الحكم بإلغاء الهدف في حال أن هذا الشخص الزائد:
 - لاعب أو بديل أو لاعب مستبدل أو لاعب مطرود أو مسئول بالفريق الذي أحرز الهدف: يستأنف اللعب بركلة حرة مباشرة من مكان وجود الشخص الزائد.
 - عنصر خارجي والذي تداخل في اللعب باستثناء دخول هدف كما هو موضح أعلاه «أشخاص زائدين على أرضية ميدان اللعب»: يستأنف اللعب بإسقاط الكرة.
- يجب أن يقوم الحكم باحتساب الهدف في حال أن هذا الشخص الزائد:
 - لاعب أو بديل أو لاعب مستبدل أو لاعب مطرود أو مسئول بالفريق الذي دخل مرماه الهدف.
 - عنصر خارجي لم يتداخل في اللعب.

في كافة الحالات، يجب على الحكم إبعاد هذا الشخص الزائد خارج ميدان اللعب. في حال، بعد إحراز الهدف وبعد استئناف اللعب، يلاحظ الحكم تواجد شخص زائد داخل ميدان اللعب عندما تم إحراز الهدف، لا يمكن إلغاء الهدف. في حال أن هذا الشخص الزائد مازال في ميدان اللعب، يجب على الحكم:

- إيقاف اللعب.
 - إبعاد هذا الشخص الزائد.
 - استئناف اللعب بإسقاط الكرة أو ركلة حرة وفقاً لما يقتضيه الأمر.
- يجب على الحكم رفع تقرير بشأن هذه الواقعة إلى الجهات المختصة.

10. قائد الفريق

قائد الفريق ليس لديه أي مكانة خاصة أو مميزات، ولكنه يتحمل قدر من المسؤولية اتجاه سلوك فريقه.

IFAB®
THE INTERNATIONAL FOOTBALL ASSOCIATION



القانون رقم 4

معدات اللاعبين

1. السلامة

يجب على اللاعب عدم استخدام معدات أو ارتداء أي شيء يشكل خطورة. كافة المجوهرات (السلاسل والخواتم والأساور والأقراط والربطات الجلدية والمطاطية... الخ) غير مسموح بها ويجب خلعها. غير مسموح باستخدام الشريط اللاصق لتغطية هذه المجوهرات.

يجب تفقد اللاعبين قبل انطلاق المباراة والبدلاء قبل دخولهم إلى ميدان اللعب. إذا اللاعب ارتدى أو استخدم معدات أو مجوهرات غير مصرح بها \ تشكل خطورة، يجب على الحكم أن يأمر اللاعب :

- إزالتهم.
 - مغادرة ميدان اللعب عند توقف اللعب التالي إذا اللاعب لا يستطيع أو غير راغب في الامتثال.
- يجب أن ينذر اللاعب الذي يرفض الامتثال أو يقوم بارتداء هذه المواد مرة أخرى.

2. معدات إلزامية

تتألف المعدات الإلزامية للاعب من هذه المواد التالية المنفصلة:

- قميص ذو أكمام.
- سروال.
- جوارب - أي شريط لاصق أو أي مادة يتم ارتدائها خارجيا يجب أن تكون بنفس لون الجزء من الجوارب التي يتم وضعها عليه أو تغطيته.
- واقي الساقين - يجب أن تكون مصنعة من مادة ملائمة لتوفير حماية مناسبة ويتم تغطيتها بالجوارب.
- أحذية.

يجوز لحراس المرمى ارتداء سروال البدلة الرياضية.

يجب على اللاعب الذي يفقد حذاءه أو وافي الساق بدون قصد استبدالهم في أقرب وقت ممكن وليس متأخرا عن توقف اللعب التالي، وفي حال قيام اللاعب بلعب الكرة و\ أو أحرز هدفا قبل قيامه بذلك، يحتسب الهدف.

3. الألوان

- يجب على كلا الفريقين ارتداء ألوان تميزهما عن بعضهما البعض وعن حكام المباراة.
 - يجب على كل حارس مرمى ارتداء ألوان مميزة عن بقية اللاعبين وعن حكام المباراة.
 - في حال أن كلا حارسي المرمى يرتديان قمصان بنفس اللون وليس لديهما أي قمص آخر، يسمح الحكم بانطلاق المباراة.
- القمصان التحتية يجب:
- لون واحد هو نفس اللون الرئيسي لكم القميص
 - او
 - النقوش \ او الألوان التي تتكرر بالضبط على كم القميص.
- يجب أن تحمل السراويل التحتية \ الضاغط نفس اللون الرئيسي للشورت أو الجزء السفلي من الشورت – يجب أن يرتدي لاعبي نفس الفريق أللون نفسه.

4. معدات أخرى

مسموح ارتداء معدات أخرى وقائية وغير خطيرة، على سبيل المثال وافي الرأس، أقنعة الوجه، وافي الركبة، وافي الذراع والمصنعة من مواد لينة خفيفة الوزن ومبطنة مثل قبعات حراس المرمى والنظارات الرياضية.

اغطية الرأس

- عند ارتداء اغطية الرأس (باستثناء قبعات حراس المرمى)، يجب أن تكون:
- سوداء اللون أو تحمل نفس اللون الرئيسي للقميص (شريطة أن يرتدي لاعبي نفس الفريق أللون نفسه).
 - تتماشى مع المظهر الاحترافي لمعدات اللاعب.
 - ليست متصلة بالقميص.

- لا تمثل خطورة على اللاعب الذي يرتديها أو أي لاعب آخر (مثل آلية فتحها \ اغلاقها حول الرقبة).
- عدم وجود أجزاء تتدلى وتمتد من السطح (عناصر بارزة).

التواصل الإلكتروني

اللاعبون (بما في ذلك البدلاء/المستبدلون واللاعبون المطرودون) غير مسموح لهم بارتداء او استخدام أي نظام إلكتروني او معدات تواصل (باستثناء عندما يسمح بأجهزة قياس الأداء الإلكترونية (EPTS). يسمح باستخدام اي نوع من التواصل الإلكتروني بواسطة مسؤولي الفريق اذا كان ذلك مرتبط مباشرة بفائدة للاعب او سلامته او لأغراض تكتيكية\ تدريبية ولكن فقط جهاز متحرك يدوي صغير (أمثلة: لاقطة صغيرة، سماعة الرأس، سماعة الاذن، جهاز متحرك\ تليفون ذكي، ساعة ذكية، جهاز لوحي ، كمبيوتر محمول) يمكن استخدامها. مسئول الفريق الذي يستخدم معدات غير مسموح بها او يتصرف بشكل غير مسئول كنتيجة لاستخدام معدات التواصل او المعدات الإلكترونية سوف يطرد.

أنظمة الاداء والتتبع الإلكتروني (EPTS)

التكنولوجيا التي ترندى (WT) كجزء من أنظمة الاداء والتتبع الإلكتروني (EPTS) في المباريات التي تلعب في مسابقة رسمية تنظم تحت رعاية الاتحاد الدولي لكرة القدم، الاتحادات القارية أو اتحادات كرة القدم الوطنية، يتوجب على منظم البطولة ضمان بان التقنية المرتبطة بمعدات اللاعب غير خطرة وبحقق احد المعايير التالية: IMS (معايير المطابقة الدولية) او معايير الاتحاد الدولي لكرة القدم للجودة.

تخضع المعاهد التي تجري الاختبارات الى موافقة من قبل الاتحاد الدولي لكرة القدم.

عندما يتم توفير (EPTS) من قبل منظم المباراة او البطولة، تعتبر مسؤولية منظم تلك المباراة او البطولة ان يضمن بان المعلومات والبيانات التي تنقل من أنظمة الأداء والتتبع الإلكتروني الى المنطقة الفنية اثناء المباريات التي تلعب في بطولة رسمية تكون موثوقة ودقيقة.

معايير مهنية طورت من قبل الاتحاد الدولي لكرة القدم واعتمدت من مجلس إدارة الاتحاد الدولي لكرة القدم لدعم منظمي البطولات في عملية تثبيت أنظمة أداء وتتبع الكتلون موثوقة ودقيقة.

العلامة التالية تشير الى ان انظمة الأداء والتتبع الالكتروني (تردى او بصري) تم اختباره بشكل رسمي لمتطلبات الثقة والدقة للبيانات الموضوعية في كرة القدم



5. الشعارات والبيانات والصور والإعلانات

يجب ألا تحمل المعدات أي شعارات أو بيانات أو صور سياسية أو دينية أو شخصية. يجب على اللاعبين عدم الكشف عن الملابس التحتية التي تحمل أي شعارات أو بيانات أو صور سياسية أو دينية أو شخصية أو إعلانات غير شعار الشركة المصنعة. لأي مخالفة سيعاقب اللاعب و\ او الفريق من قبل منظم المسابقة، اتحاد كرة القدم الوطني أو الاتحاد الدولي لكرة القدم.

المبادئ:

- القانون رقم 4 يطبق على جميع المعدات (بما في ذلك الملابس) التي يتم ارتداؤها من قبل اللاعبين، البدلاء، اللاعبين المستبدلين وأيضا على جميع مسؤولي الفريق في المنطقة الفنية
- يسمح (عادة) بما يلي:

- اسم اللاعب، رقمه، شعار الفريق \ الرمز، شعارات، رموز لمبادرات تشجيع لكرة القدم، الاحترام والنزاهة وكذلك أية إعلانات يسمح بها نظام المسابقة او الاتحاد الوطني، القاري أو لوائح الاتحاد الدولي لكرة القدم.
- حقائق عن المباراة: الفرق، التاريخ، المسابقة \ المناسبة والمكان.

- الشعار او البيان او الصورة المسموح بها يجب ان تقتصر على واجهة القميص و\ أو الاكمام
- في بعض الحالات يمكن أن يظهر الشعار، البيان أو الصورة على شارة القيادة فقط

تفسير القانون :

عند تفسير فيما اذا كان الشعار، البيان أو الصورة مسموح به، ينبغي مراعاة القانون رقم 12 (الاطء وسوء السلوك)، الذي يتطلب من الحكم اتخاذ اجراء ضد اللاعب المذنب بـ:

- استخدام أفاظ بديئة، لغة و/ أو إشارات مهينة ومسيئة.
 - إظهار إشارة أو فعل يبعث على الاستفزاز والسخرية أو طريقة تحريضية.
- أي شعار أو بيان أو صورة يندرج تحت هذا الوصف غير مسموح به.

في حين يمكن التعرف بسهولة على الشعارات أو البيانات أو الصور «الشخصية» أو «الدينية» ،عكس «السياسية» منها والتي تكون أقل وضوحا، لكن لا يسمح بالشعارات أو البيانات أو الصور المتعلقة بما يلي :

- أي شخص (اشخاص) حي أو ميت (إلا إذا كان جزء من الاسم الرسمي للمسابقة).
- أي حزب/منظمة/مجموعة سياسية محلية، اقليمية، وطنية أو دولية وما الى ذلك.
- أي حكومة محلية، اقليمية أو وطنية أو أي من إدارتها، مكاتبها أو وظائفها.
- أي منظمة ذات طابع تمييزي.
- أي منظمة يحتمل أن تؤدي أهدافها / أفعالها إلى الإساءة الى عدد ملحوظ من الناس.
- أي عمل / حدث سياسي محدد.

وعند استذكار حدث وطني أو دولي هام، ينبغي النظر بعناية في أحاسيس الفريق المنافس (بما في ذلك مؤيدوه) وعامة الجمهور.

قد تتضمن أنظمة المسابقة مزيدا من القيود/التحديد، لا سيما فيما يتعلق بحجم وعدد و موقع الشعارات، البيانات، الصور أو الاعلانات المسوح بها.

ينصح بأن يتم حل الخلافات التي تتعلق بالشعارات، البيانات، الصور قبل بدء المباراة \ المسابقة.

6. المخالفات والعقوبات

أي مخالفة لهذا القانون لا يتم إيقاف اللاعب وبالنسبة للاعب:

- يتم اعطائه تعليمات من قبل الحكم بمغادرة ميدان اللعب لتصحيح معداته.
- يغادر عند توقف اللعب، باستثناء أنه تم بالفعل تصحيح وتغيير المعدات.

اللاعب الذي يغادر ميدان اللعب من أجل تصحيح أو تغيير معداته يجب:

- يتم تفقد وفحص معداته من قبل حكام المباراة قبل السماح له بالعودة إلى ميدان اللعب.
- يحق له الدخول إلى ميدان اللعب فقط بموجب إذن الحكم (الأمر الذي قد يتم أثناء اللعب).

اللاعب الذي يدخل إلى ميدان اللعب بدون إذن الحكم يجب ان ينذر، وفي حال إيقاف اللاعب من أجل توجيه الإنذار، تمنح ركلة حرة غير مباشرة من مكان الكرة أثناء إيقاف اللاعب. مالم يكن هناك تداخل في هذه الحالة تمنح ركلة حرة مباشرة (ركلة جزاء) من مكان التداخل.

IFAB®
THE INTERNATIONAL FOOTBALL ASSOCIATION



القانون رقم 5

الحكم

1. سلطة الحكم

تدار كل مباراة بواسطة حكم له السلطة الكاملة في تطبيق قوانين اللعبة المتعلقة بالمباراة.

2. قرارات الحكم

سوف تتخذ القرارات بأفضل ما لدى الحكم من قدرات وفقا لقوانين اللعبة «وروح اللعبة» والتي تستند إلى رأي الحكم الذي لديه السلطة التقديرية باتخاذ الإجراء الملائم في إطار عمل قوانين اللعبة.

قرارات الحكم بشأن الوقائع المتعلقة باللعبة نهائية ، بما في ذلك احتساب الهدف او عدم احتسابه ونتيجة المباراة. قرارات الحكم والحكام الآخرين يجب أن تحترم دائما

لا يجوز للحكم تغيير قرار بإعادة الاستئناف عند إدراكه أنه غير صحيح أو بموجب مشورة من حكم آخر بالمباراة اذا تم استئناف اللعب أو قام الحكم بإطلاق صافرة نهاية الشوط الأول أو الشوط الثاني (بما في ذلك الوقت الإضافي) وقد غادر ميدان اللعب أو ألغى المباراة. ومع ذلك ، اذا غادر الحكم ميدان اللعب في نهاية الشوط الى منطقة مراجعة الحكم (RRA) او لكي يأمر اللاعبين للعودة الى ميدان اللعب ، فإن هذا لا يمنع تغيير القرار بسبب الحادثة التي وقعت قبل نهاية الشوط.

باستثناء ما هو موضح في القانون 12.3 وبروتوكول حكم الفيديو المساعد، يجوز اصدار عقوبة تأديبيه بعد إعادة استئناف اللعب فقط اذا كان حكم آخر قد تعرف على المخالفة وحاول التواصل مع الحكم قبل بدء اللعب، الاستئناف المرتبط بالعقوبة لا يطبق.

اذا فقد الحكم الأهلية، يجوز مواصلة اللعب تحت إشراف احد الحكام الآخرين حتى الخروج التالي للكرة من اللعب.

3. السلطات والواجبات

الحكم:

- تطبيق قوانين اللعبة.
- السيطرة على المباراة بالتعاون مع الحكام الآخرين.
- العمل كمياتي وتسجيل وقائع المباراة و يقدم تقرير عن المباراة الى السلطات المختصة الذي يتضمن معلومات بشأن الإجراءات الانضباطية وأي أحداث وقعت قبل أو أثناء أو بعد المباراة.
- يشرف على و\ أو يؤشر باستئناف اللعب.

مبدأ إتاحة الفرصة

- السماح بمواصلة اللعب عند حدوث مخالفة و سوف يستفيد الفريق الغير مخطئ من إتاحة الفرصة ثم يقوم بالمعاقبة على المخالفة في حال عدم الاستفادة من إتاحة الفرصة في لحظتها أو في غضون بضعة ثواني.

الإجراءات الانضباطية

- يعاقب المخالفات الأكثر شدة , وذلك فيما يتعلق بالعقوبة, الاستئناف, الالتحام الجسدي والتأثير التكتيكي, عندما ترتكب أكثر من مخالفة واحدة في الوقت نفسه.
- اتخاذ إجراء انضباطي ضد اللاعبين المذنبين بمخالفات تستوجب الإنذار أو الطرد.
- لديه السلطة باتخاذ إجراءات انضباطية منذ الدخول إلى ميدان اللعب من أجل تفقده قبل المباراة حتى مغادرة ميدان اللعب بعد المباراة (بما في ذلك الركلات من علامة الجزاء).
- في حال أن, قبل الدخول إلى ميدان اللعب عند بداية المباراة, ارتكب لاعب ما مخالفة تستوجب الطرد, لدى الحكم السلطة في منع اللاعب من المشاركة في المباراة (يرجى الاطلاع على القانون 3.6) وسيقوم الحكم برفع تقرير بشأن أي سوء سلوك آخر.
- لديه سلطة إشهار البطاقات الصفراء والبطاقات الحمراء و, حيثما تسمح انظمة المسابقة بإبعاد اللاعب مؤقتا, من توقيت الدخول إلى ميدان اللعب عند بداية المباراة إلى ما بعد انتهاء المباراة, بما في ذلك فترات استراحة ما بين شوطي المباراة والأوقات الإضافية والركلات من علامة الجزاء.
- اتخاذ إجراءات ضد مستولي الفريق الذين لا يلتزمون بالسلوك السليم والمنضبط ويجوز له تحذيرهم, أو اشهار البطاقة الصفراء للإنذار أو البطاقة الحمراء للطرد من ميدان اللعب ومحيطه المباشر بما في ذلك المنطقة الفنية: إذ لم يمكن تحديد هوية المخطئ سيتم معاقبة المدرب الرئيسي الموجود

في المنطقة الفنية. يمكن ان يبقى مسئول الفريق الطبي الذي يرتكب مخالفة تستوجب الطرد اذا كان لا يوجد لدى الفريق مسؤول طبي آخر متاح، ويعمل اذا احتاج لاعب الى عناية طبية.

يعمل بمشورة الحكام الآخرين بشأن الوقائع والأحداث التي لم يراها الحكم.

الإصابات

• يسمح بمواصلة اللعب حتى تصبح الكره خارج اللعب في حال أن اللاعب يعاني من إصابة طفيفة.

• يوقف اللعب في حال أن اللاعب يعاني من إصابة جسيمة مع ضمان أن اللاعب قد تم إخراجاه من ميدان اللعب. لا يجوز علاج اللاعب المصاب في ميدان اللعب ويجوز له معاودة الدخول إلى ميدان اللعب بعد استئناف اللعب، عندما تكون الكرة في اللعب يجب معاودة الدخول من خط التماس ولكن في حال أن الكرة خارج اللعب، يجوز له معاودة الدخول من أي خط آخر. أدناه الاستثناءات عن ضرورة مغادرة ميدان اللعب:

○ إصابة حارس المرمى.

○ اصطدام حارس المرمى بلاعب آخر وبحاجة الى عناية.

○ اصطدام لاعبين من نفس الفريق وبحاجة إلى عناية.

○ وقوع إصابة خطيرة.

○ إصابة لاعب نتيجة مخالفة بدنية حصل على إثرها اللاعب المنافس على إنذار أو طرد (على سبيل المثال مخالفة بتهور أو لعب عنيف) إذا كان ممكنا انهاء التقييم/العلاج بصورة سريعة.

○ احتساب ركلة جزاء ويكون اللاعب المصاب هو الراكل.

• ضمان مغادرة أي لاعب يتزف لميدان اللعب. يجوز للاعب معاودة الدخول إلى ميدان اللعب فقط بإشارة من الحكم الذي يجب أن يكون مطمئنا إلى أن النزيف قد توقف ولا يوجد آثار دماء على معداته.

• في حال قيام الحكم بالسماح للطبيب و\أو حاملي النقالة بالدخول إلى ميدان اللعب، يجب أن يغادر اللاعب على النقالة أو سيرا على الأقدام. في حال عدم امتثال اللاعب بذلك، يجب إنذاره للسلوك الغير رياضي.

• في حال قيام الحكم باتخاذ قرار بإنذار أو طرد لاعب مصاب وينبغي عليه مغادرة ميدان اللعب للعلاج، يجب إشهار البطاقة له قبل مغادرته ميدان اللعب.

• في حال عدم توقف اللعب لأي سبب آخر، أو في حال أن إصابة لاعب ما لم تكن نتيجة لمخالفة لقوانين اللعبة، يتم استئناف اللعب بإسقاط الكرة.

التدخل الخارجي

- إيقاف أو تعليق أو إلغاء المباراة نتيجة لأي مخالفات أو بسبب تدخل خارجي، على سبيل المثال في حال:
 - عدم كفاية الإضاءة.
 - اصطدام شيء ما تم رميه من قبل أحد الجماهير بأحد الحكام أو لاعب أو إداري بالفريق، قد يسمح الحكم بمواصلة المباراة أو إيقاف أو تعليق أو إلغاء المباراة استناداً إلى مدى خطورة الحادثة.
 - قيام أحد الجماهير باستخدام صافرة تتداخل مع مجريات اللعب - يتم إيقاف اللعب ثم استئنائه بإسقاط الكرة.
 - دخول كرة إضافية أو شيئاً آخر أو حيوان إلى ميدان اللعب أثناء المباراة، يجب على الحكم:
 - إيقاف اللعب (واستئنائه بإسقاط الكرة) فقط في حال أن هذا الأمر يتداخل مع مجريات اللعب، باستثناء أن الكرة متجهة لى داخل المرمى وهذا التدخل لا يمنع اللاعب المدافع من لعب الكرة، يتم احتساب الهدف إذا دخلت الكرة إلى المرمى (حتى في حال حدوث تلامس مع الكرة) باستثناء التدخل من الفريق المهاجم.
 - السماح بمواصلة اللعب في حال عدم التدخل في اللعب مع إخراجه من ميدان اللعب في أقرب فرصة ممكنة.
- عدم السماح للأفراد الغير مصرح لهم بالدخول إلى ميدان اللعب.

4. حكم الفيديو المساعد (VAR)

- استخدام حكام الفيديو المساعدون (VARs) يسمح به فقط عندما يكون منظمي المباراة / البطولة قد أكملوا بروتوكول و متطلبات تنفيذ حكم الفيديو المساعد (كما موضح في كتيّب حكم الفيديو المساعد) و حصلوا على موافقة خطية من مجلس الاتحاد الدولي لكرة القدم والاتحاد الدولي لكرة القدم.
- يمكن مساعدة الحكم من قبل حكم الفيديو المساعد (VAR) فقط في حالات الخطأ الواضح والظاهر أو الحادثة المهمة الغائبة المتعلقة بـ:
- هدف \ ليست هدف.
 - ركلة جزاء \ ليست ركلة جزاء.
 - البطاقة الحمراء المباشرة (ليست البطاقة الصفراء الثانية).
 - الهوية الخاطئة عندما ينذر الحكم أو يطرد اللاعب الخطأ من الفريق المخالف.

المساعدة من حكم الفيديو المساعد (VAR) تتعلق باستخدام الاعادة للحادثة. الحكم يقوم باتخاذ القرار النهائي و الذي يمكن ان يعتمد بشكل كامل على المعلومات من حكم الفيديو المساعد \ او الحكم يقوم بمراجعة الاعادة بشكل مباشر (مراجعة داخل الميدان).

باستثناء (حادثه مهمة غائبة)، الحكم (وعندما يكون مناسباً للحكام الآخرون على ميدان اللعب) يجب عليهم دائماً اتخاذ قرار (بما في ذلك عدم معاقبة مخالفة محتملة)، هذا القرار لا يتغير ما لم يكن خطأ واضح و ظاهر.

المراجعة بعد استئناف اللعب

إذا تم إيقاف اللعب واستئنافه، يمكن للحكم ان يقوم بمراجعة، واتخاذ العقوبة التأديبية المناسبة فقط، لحالة الهوية الخاطئة أو مخالفة طرد مؤثرة تتعلق بالسلوك المشين، البصق، العض أو ألفاظ و حركات مبتذلة و مهينة بشكل مفرط.

5. معدات الحكام

المعدات الإلزامية

يجب أن يكون للحكام المعدات التالية:

- الصافرات
- الساعات
- البطاقات الصفراء والحمراء
- دفتر صغير (أو أي وسيلة أخرى لتسجيل أحداث المباراة)

معدات أخرى

يجوز للحكام استخدام التالي:

- معدات للتواصل مع حكام المباراة الآخرين – جهاز التنبيه \ الراية الالكترونية ، سماعات... الخ.
- أنظمة الاداء والتتبع الإلكتروني او أجهزة متابعة معدل اللياقة البدنية.

الحكام والحكام الآخرون على الميدان يمنعون من ارتداء المجوهرات أو أي جهاز إلكتروني آخر بما في ذلك الكاميرات.

6. إشارات الحكم

يرجى الاطلاع على الرسومات التالية بشأن إشارات الحكم المعتمدة.



ركلة جزاء



ركلة حرة غير مباشرة



ركلة حرة مباشرة

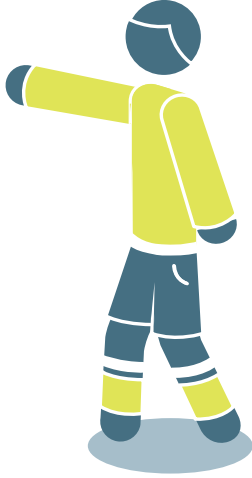

إتاحة فرصة (1)



إتاحة فرصة (2)



ركلة ركنية



ركلة مرمى



بطاقة صفراء او حمراء



للتحقق الأصبع إلى الإذن
اليد / الذراع ممتدا

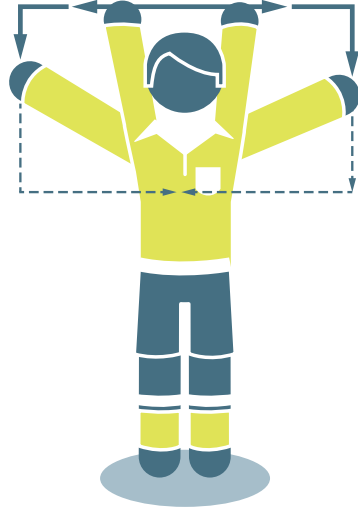

للمراجعة إشارة التلفزيون

7. مسؤولية حكام المباراة

لا يعد الحكم أو الحكام الآخرون مسئولون عن التالي:

- أي إصابة يتعرض لها لاعب أو إداري أو مشجع.
- أي ضرر يلحق بالممتلكات من أي نوع.
- أي خسارة أخرى يتعرض لها أي شخص أو نادي أو شركة أو اتحاد أو كيان آخر التي ترجع أو التي قد ترجع إلى أي قرار تم اتخاذه وفقاً لأحكام قوانين اللعبة أو بشأن الإجراءات العادية المطلوبة لإقامة أو لعب أو السيطرة على المباراة.

تتضمن مثل هذه القرارات:

- أن حالة ميدان اللعب أو محيطه أو حالة الطقس إما تسمح أو لا تسمح بإقامة المباراة.
- إلغاء المباراة لأي سبب كان.
- مدى ملائمة معدات ميدان اللعب والكرات المستخدمة أثناء المباراة.
- إيقاف أو عدم إيقاف المباراة نظراً لتدخل الجماهير أو أي مشكلة بمناطق الجماهير.
- إيقاف أو عدم إيقاف المباراة للسماح بنقل اللاعبين المصاب خارج ميدان اللعب للعلاج.
- الطلب بمغادرة اللاعب المصاب ميدان اللعب للعلاج.
- السماح أو عدم السماح للاعب بارتداء ملابس أو معدات معينة.
- حيث لدى الحكم سلطة السماح أو عدم السماح لأي أشخاص (متضمنين مسئولو الملعب أو إداري الفريق أو أفراد الأمن أو المصورين أو ممثلي وسائل الإعلام) بالتواجد في المنطقة المجاورة لميدان اللعب.
- أي قرار آخر تم اتخاذه وفقاً لقوانين اللعبة أو بالتوافق مع مسئولياتهم وواجباتهم وفقاً لأحكام الفيفا أو الاتحادات القارية أو اتحادات كرة القدم الوطنية أو لوائح وقوانين المسابقات التي تحكم إقامة المباراة.

القانون رقم 6

الحكام الآخرون

حكام المباراة الآخرون (حكمين مساعدين، حكم رابع، حكمين مساعدين اضافيين، حكم مساعد احتياطي، حكم فيديو مساعد (VAR) و على الاقل مساعد حكم فيديو مساعد واحد (AVAR)) يمكن تعيينهم للمباريات. يقومون بمساعدة الحكم في السيطرة على المباراة وفقا لقوانين اللعبة ولكن القرار النهائي دائما يتخذ من قبل الحكم.

الحكم، الحكام المساعدون، الحكم الرابع، الحكام المساعدون الاضافيون والحكم المساعد الاحتياطي هم حكام المباراة على الميدان. حكم الفيديو المساعد ومساعد حكم الفيديو المساعد هم حكام الفيديو ويقومون بمساعدة الحكم وفقا لبروتوكول حكم الفيديو المساعد المحدد من قبل مجلس إدارة الاتحاد الدولي لكرة القدم.

يعمل الحكام الآخرون تحت إشراف الحكم. في حال تدخل لا مبرر له أو سلوك غير لائق، سيقوم الحكم بإعفائهم من مهامهم ورفع تقرير إلى الجهات المختصة.

باستثناء الحكم المساعد الاحتياطي، يقوم الحكام الآخرون في الميدان بمساعدة الحكم في المخالفات عندما تكون رؤيتهم أوضح من الحكم ويجب عليهم تقديم تقرير إلى الجهات المعنية بشأن أي سوء سلوك خطر أو حادثة أخرى وقعت خارج نطاق رؤية الحكم وحكام المباراة الآخرين. يجب عليهم إخطار الحكم وحكام المباراة الآخرين بشأن أي تقرير يتم تقديمه.

يقوم حكام المباراة الآخرون في الميدان بمساعدة الحكم في تفقد ميدان اللعب والكرات ومعدات اللاعبين (يتضمن ذلك المشكلات التي يتم حلها) والاحتفاظ بسجلات التوقيات والأهداف وسوء السلوك... الخ.

يجب أن تنص قوانين المسابقة بوضوح على من سيحل محل أي من الحكام الذي ليس بمقدوره البدء أو المواصلة وأي تغييرات مرتبطة بذلك. على وجه التحديد، يجب أن توضح ما إذا كان الحكم غير قادر على المواصلة، من سيحل محله الحكم الرابع أو الحكم المساعد الأكثر خبرة أو الحكم المساعد الإضافي الأكثر خبرة.

1. الحكام المساعدون

يقومون بالإشارة إلى:

- مغادرة الكرة بكاملها لميدان اللعب وأي الفريقين يستحق ركلة ركنية أو ركلة مرمى أو رمية تماس.
- تواجد لاعب في موقف تسلل يمكن معاقبته.
- طلب التبديل.
- أثناء ركلات الجزاء، تحرك حارس المرمى عن خط المرمى قبل ركل الكرة وفي حال ما إذا عبرت الكرة خط المرمى. في حال تعيين حكام مساعدين إضافيين، يتمركز الحكم المساعد موازيا لعلامة الجزاء.

يقوم الحكم المساعد أيضا بمتابعة ومراقبة إجراءات التبديل.

يجوز للحكم المساعد الدخول إلى ميدان اللعب للمساعدة على ضبط مسافة 9.15 مترا (10 ياردة)

2. الحكم الرابع

تتلخص مساعدة الحكم الرابع في التالي:

- الإشراف على عمليات التبديل.
- فحص معدات اللاعبين \ البدلاء.
- معاودة دخول لاعب إلى ميدان اللعب بموجب إشارة \ موافقة الحكم.
- الإشراف على الكرات البديلة.
- الإشارة والإعلان عن الحد الأدنى من الوقت البديل الضائع الذي يعتمز حكم المباراة لعبه عند نهاية كل شوط (بما في ذلك الأشواط الإضافية).
- إعلام الحكم حول أي سلوك غير مسؤل من قبل شاغلي المنطقة الفنية.

3. الحكام المساعدون الإضافيون

- يقوم الحكام المساعدون الإضافيون بالإشارة إلى التالي:
- عند تجاوز الكرة بكاملها لخط المرمى بما في ذلك متى تم إحراز هدف.
 - أي الفريقين يستحق الحصول على ركلة ركنية أو ركلة مرمى.
 - أثناء ركلات الجزاء، تحرك حارس المرمى عن خط المرمى قبل ركل الكرة وفي حال ما إذا عبرت الكرة خط المرمى.

4. مساعد الحكم الاحتياطي

المهمة الوحيدة لمساعد الحكم الاحتياطي هي ان يكون بديلا لمساعد الحكم او الحكم الرابع الذي لا يستطيع المواصلة.

5. حكام الفيديو

حكم الفيديو المساعد (VAR) هو حكم و الذي يمكن أن يساعد الحكم على اتخاذ قرار مستخدما إعادة اللقطات فقط للخطأ الواضح و الظاهر أو حادثة مهمة غائبة متعلقة بهدف \ ليست هدف ، ركلة جزاء \ ليست ركلة جزاء ، الطرد المباشر (ليس الانذار الثاني) ، الهوية الخاطئة عندما ينذر الحكم أو يطرد اللاعب الخطأ من الفريق المخالف.

مساعد حكم الفيديو المساعد (AVAR) هو حكم يساعد حكم الفيديو المساعد بشكل اساسي بـ:

- مشاهدة بث التلفزيون عندما يكون حكم الفيديو المساعد مشغولا بالتحقق أو المراجعة.
- يحتفظ بسجل حكم الفيديو المساعد – المرتبط بالأحداث وأي مشاكل في التواصل أو التقنية.
- المساعدة بتواصل حكم الفيديو المساعد مع الحكم خصوصا التواصل مع الحكم بينما يقوم حكم الفيديو المساعد بالتحقق \ المراجعة. على سبيل المثال: إخطار الحكم بضرورة ايقاف اللعب أو تأخير الاستئناف.... الخ.
- تسجيل الوقت الضائع عندما يؤخر اللعب للتحقق أو المراجعة.
- إيصال المعلومات حول القرار المرتبط بحكم الفيديو المساعد إلى الأطراف المعنية.

6. إشارات الحكم المساعد

يرجى الاطلاع على الرسومات التالية بشأن إشارات الحكم المساعد المعتمدة.



تبديل



الركلة الحرة للفريق المهاجم



الركلة الحرة للفريق المدافع



رمية تماس للفريق المهاجم

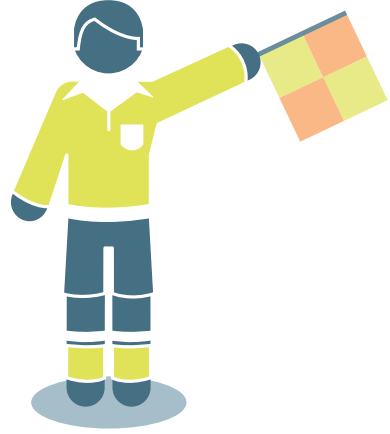

رمية تماس للفريق المدافع



ركلة ركنية

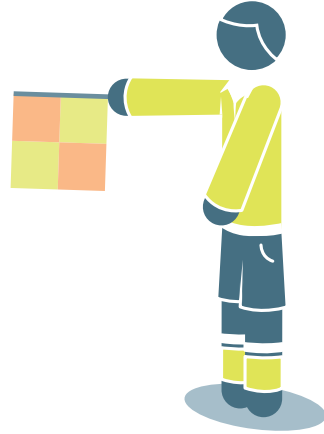

ركلة مرمى



تسلل



تسلل في الجهة القريبة
من ميدان اللعب

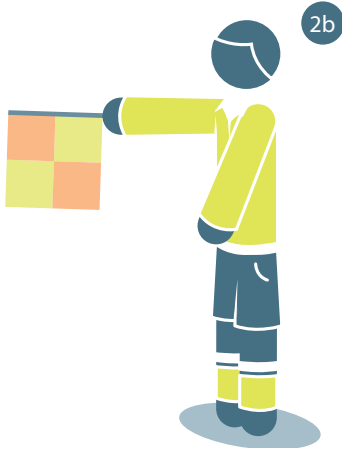

تسلل في وسط
ميدان اللعب



تسلل في الجهة
البعيدة من ميدان اللعب

IFAB®

7. إرشادات الحكم المساعد الإضافي



هدف
(ماعدًا إذا اجتازت الكرة
بوضوح جدًا فوق خط المرمى)

القانون رقم 7

مدة المباراة

1. فترات اللعب

تقام المباراة على مدار شوطين متساويين لمدة 45 دقيقة لكل منهما، الأمر الذي بالإمكان تقليصه بالاتفاق بين الحكم وكلا الفريقين قبل بداية المباراة ووفقاً للوائح المسابقة.

2. استراحة ما بين الشوطين

يحق للاعبين الحصول على استراحة بين الشوطين لا تتجاوز 15 دقيقة. يسمح باستراحة قصيرة (التي ينبغي ان لا تتجاوز الدقيقة الواحدة) لتناول المشروبات في استراحة ما بين الوقت الاضائي. يجب أن تنص لوائح المسابقة على مدة هذه الاستراحة وقد يتم تغييرها فقط بإذن من الحكم.

3. التعويض عن الوقت الضائع

يتم التعويض عن هذا الوقت من قبل الحكم في كل شوط عن كافة الوقت الضائع في ذلك الشوط نتيجة للتالي:

- التبديلات.
- تقييم و/أو إخراج اللاعبين المصابين.
- إضاعة الوقت.
- العقوبات الانضباطية.
- الايقافات الطبيه المعتمدة من لوائح المسابقات مثل توقف «الشرب» (الذي ينبغي أن لا يتجاوز الدقيقة الواحدة) و التوقف «لتبريد الجسم» (تسعين ثانية الى ثلاث دقائق) .
- التأخير المتعلق «بالتحقق» و«المراجعة» بحكم الفيديو المساعد
- أي سبب آخر، بما في ذلك أي تأخير واضح في استئناف اللعب (على سبيل المثال الاحتفال بالهدف).

يقوم الحكم الرابع بالإشارة والإعلان عن الحد الأدنى من الوقت بدل الضائع الذي يقرره الحكم بحلول نهاية الدقيقة الأخيرة من كل شوط. يجوز تمديد هذا الوقت الإضافي من قبل الحكم ولكن لا يجوز تقليصه. لا يجوز للحكم التعويض عن أخطاء التوقيت أثناء الشوط الأول من خلال تغيير مدة الشوط الثاني.

4. ركلة الجزاء

في حال تنفيذ أو إعادة تنفيذ ركلة الجزاء، يتم تمديد وقت الشوط حتى تكتمل ركلة الجزاء.

5. المباراة الملغاة

إعادة لعب المباراة الملغاة باستثناء أن تقرر لوائح المسابقة أو منظمي المسابقة غير ذلك.

IFAB®
THE INTERNATIONAL FOOTBALL ASSOCIATION BOARD



القانون رقم 8

ابتداء واستئناف اللعب

يبدأ كل شوط من المباراة وكذلك كل شوط من الوقت الإضافي بركلة البداية بالإضافة إلى استئناف اللعب بعد إحراز هدف. تعد الركلات الحرة (المباشرة أو الغير مباشرة) وركلات الجزاء ورميات التماس وركلات المرمى والركلات الركنية استئنافات أخرى للعب (يرجى الاطلاع على القوانين 13 – 17).

يمثل إسقاط الكرة استئنافا للعب عندما يقوم الحكم بإيقاف اللعب ولا يتطلب القانون أي من الاستئنافات أعلاه. في حال حدوث مخالفة أثناء تواجد الكرة خارج اللعب ، هذا لا يؤثر على كيفية استئناف اللعب.

1. ركلة البداية

الإجراءات

- الفريق الذي يربح القرعة يحدد المرمى الذي سيهاجمه خلال الشوط الأول أو يقوم بتنفيذ ركلة البداية
- اعتمادا على ما ذكر أعلاه، يقوم الفريق المنافس بتنفيذ ركلة البداية أو يحدد المرمى الذي سوف يهاجمه في الشوط الأول.
- الفريق الذي يحدد المرمى الذي سيهاجمه في الشوط الأول يقوم بتنفيذ ركلة البداية في الشوط الثاني.
- في الشوط الثاني، يقوم كلا الفريقين باستبدال الجانبين والهجوم باتجاه المرمى الآخر.
- بعد إحراز هدف لأحد الفريقين، يقوم المنافس بتنفيذ ركلة البداية.

في كل ركلة بداية:

- يجب أن يتواجد كافة اللاعبين ماعدا اللاعب الذي سوف ينفذ ركلة البداية في النصف الخاص بفريقهم من ميدان اللعب.
- يجب أن يبتعد لاعبي الفريق المنافس عن الكرة مسافة لا تقل عن 9.15 مترا (10 ياردة) أثناء تنفيذ الفريق الآخر لركلة البداية.
- يجب أن تكون الكرة ثابتة على علامة منتصف الملعب.
- يقوم الحكم بإعطاء إشارة البدء.
- تكون الكرة في اللعب عندما يتم ركلها وتحركها بوضوح..

- يجوز إحرارهدف مباشرة في مرمى الفريق المنافس من ركلة البداية, اذا دخلت الكرة مباشرة الى مرمى فريق الراكل, يتم احتساب ركلة ركنية للفريق المنافس.

المخالفات والعقوبات

في حال قيام اللاعب الذي يقوم بتنفيذ ركلة البداية بلمسها مرة أخرى قبل أن تلمس لاعب آخر تحتسب ركلة حرة غير مباشرة، أو في حال مخالفة لمس الكرة باليد تحتسب ركلة حرة مباشرة.

في حال وقوع أي مخالفة أخرى على إجراءات تنفيذ ركلة البداية، يعاد تنفيذ ركلة البداية .

2. إسقاط الكرة

الإجراءات

- يتم إسقاط الكرة لحارس مرمى الفريق المدافع في منطقة جزاءه اذا تم إيقاف اللعب :

- الكرة كانت في منطقة الجزاء او
- آخر لمس للكرة كان داخل منطقة الجزاء

- في جميع الحالات الأخرى ، يقوم الحكم بإسقاط الكرة للاعب واحد من الفريق الذي لمس الكرة أخرمرة من المكان الذي لمست الكرة فيه اللاعب، عامل خارجي او كما هو موضح في القانون 9.1 ، الحكم.
- جميع اللاعبين (من كلا الفريقين) يجب ان يكونوا على مسافة 4 امتار (4.5 ياردة) من الكرة على الأقل حتى تصبح في اللعب
- تصبح الكرة في اللعب عندما تلمس الارض.

المخالفات والعقوبات

يعاد إسقاط الكرة مرة أخرى اذا:

- لمست لاعبا قبل أن تلمس الارض.
- غادرت ميدان اللعب بعد لمسها الارض بدون أن تلمس أي لاعب.
- في حال دخول الكرة المسقطه إلى المرمى بدون أن تلمس لاعبين اثنين كحد أدنى، يتم استئناف اللعب على النحو التالي:

- ركلة مرمى في حال دخولها مرمى الفريق المنافس.
- ركلة ركنية في حال دخولها مرمى الفريق .



القانون رقم 9

الكرة داخل وخارج اللعب

1. الكرة خارج اللعب

الكرة خارج اللعب عند:

- تجاوزها بكاملها لخط المرمى أو خط التماس سواء على الأرض أو في الهواء.
- إيقاف اللعب من قبل الحكم.
- تلمس حكم المباراة ، تبقى في ميدان اللعب و:
 - يبدأ فريق هجوم واعد أو
 - تذهب الكرة مباشرة الى داخل المرمى أو
 - يتغير الفريق الذي يسيطر على الكره
- في جمع الحالات ، يتم استئناف اللعب بكرة مسقطة.

2. الكرة داخل اللعب

تكون الكرة داخل اللعب في كافة الأوقات الأخرى عندما تلمس حكم المباراة و عند ارتدادها من قائمي المرمى أو العارضة أو الرايات الركنية وتبقى داخل ميدان اللعب.

القانون رقم 10

تحديد نتيجة المباراة

1. احتساب الهدف

يحتسب الهدف عند تجاوز الكرة بكاملها لخط المرمى بين قائمي المرمى وتحت العارضة، شريطة عدم ارتكاب أي مخالفة أو انتهاك لقوانين اللعبة من قبل الفريق الذي أحرز الهدف.
إذا قام حارس المرمى برمي الكرة مباشرة إلى مرمى الفريق المنافس تحتسب ركلة مرمى.
في حال قيام الحكم باحتساب الهدف قبل أن تتجاوز الكرة بكاملها لخط المرمى، يستأنف اللعب بكرة مسقطة.

2. الفريق الفائز

يعد الفريق الذي أحرز أكبر عدد من الأهداف هو الفائز. في حال قيام كلا الفريقين بعدم إحراز أهداف أو إحراز عدد متساوي من الأهداف تنتهي المباراة بالتعادل. عندما تتطلب لوائح المسابقة تحديد فريق فائز بعد انتهاء المباراة بالتعادل أو بعد انتهاء نتيجة مباراتي الذهاب والإياب، أن الإجراءات التالية هي فقط المعتمدة لتحديد الفائز:

- قاعدة الأهداف خارج الأرض.
 - فترتين متساويتين من الوقت الإضافي لا يتجاوز كل منهما 15 دقيقة.
 - الركلات من علامة الجزاء.
- يمكن دمج مجموعة من الإجراءات أعلاه.

3. الركلات من علامة الجزاء

يتم تنفيذ الركلات من علامة الجزاء بعد انتهاء المباراة وباستثناء أن يتم ذكر غير ذلك، سوف يتم تطبيق قوانين اللعبة ذات الصلة. اللاعب الذي طرد خلال المباراة لا يسمح له بالمشاركة: التحذيرات والإنذارات الممنوحة خلال المباراة لا تنتقل إلى الركلات من علامة الجزاء.

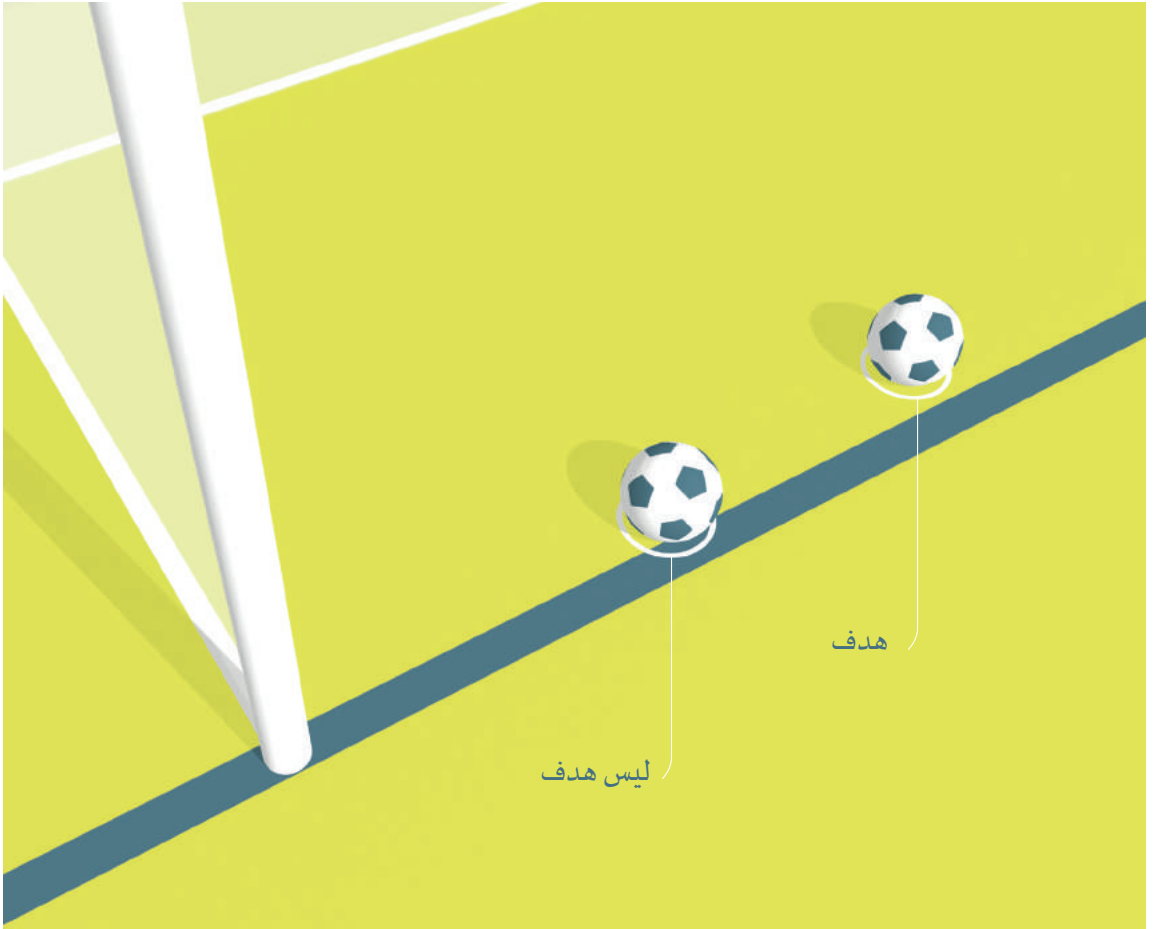

هدف

ليس هدف

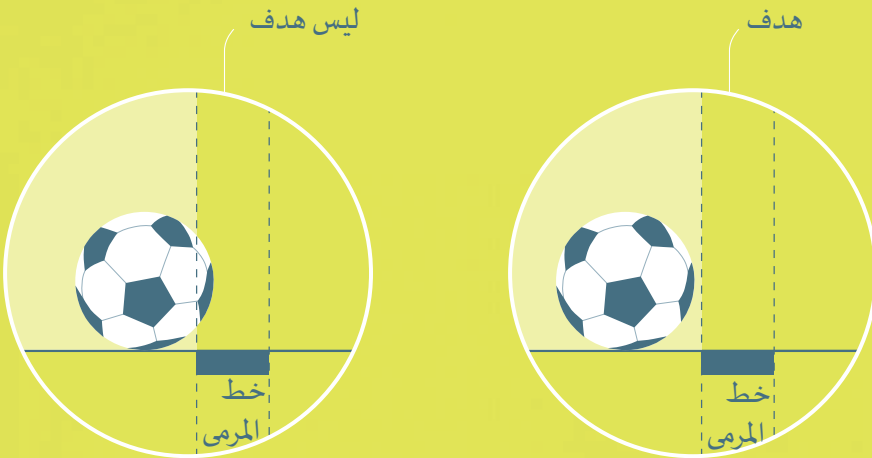

ليس هدف

هدف

خط
المرمى

خط
المرمى

الإجراءات

قبل البدء في تنفيذ الركلات من علامة الجزاء

- باستثناء وجود اعتبارات أخرى (مثل وضعية أرضية الميدان أو الأمن والسلامة... الخ) يقوم الحكم بإجراء القرعة لتحديد المرمى الذي سيتم اختياره لتنفيذ الركلات والذي قد يتم تغييره فقط لأسباب تتعلق بالسلامة أو في حال أصبح المرمى أو سطح ميدان اللعب غير قابل للاستخدام.
- يقوم الحكم بإجراء القرعة مرة أخرى والفريق الفائز بالقرعة يقوم بتحديد ما إذا سيقومون بتنفيذ الركلة الأولى أو الثانية.
- باستثناء بديل لحارس المرمى الذي ليس بمقدوره مواصلة اللعب، فقط يحق للاعبين المتواجدين على أرضية ميدان اللعب أو الذين يتواجدون خارج ميدان اللعب بصورة مؤقتة (للإصابة أو تعديل معداتهم... الخ) بحلول نهاية بتنفيذ الركلات.
- كل فريق مسئول عن اختيار الترتيب من اللاعبين المؤهلين الذين سيقومون بتنفيذ الركلات ولا يتم إبلاغ الحكم بذلك الترتيب.
- عند حلول نهاية المباراة وقبل أو أثناء تنفيذ الركلات لدى أحد الفريقين عدد أكبر من اللاعبين عن الفريق المنافس، يجب عليهم تقليص عدد لاعبيهم إلى نفس عدد لاعبي الفريق المنافس ويجب إبلاغ الحكم بأسماء وأرقام كل لاعب تم استبعاده. لا يحق لأي لاعب مستبعد المشاركة في تنفيذ الركلات (باستثناء الموضح أدناه).
- يجوز استبدال حارس المرمى الذي ليس بمقدوره مواصلة اللعب قبل أو أثناء الركلات بلاعب قد تم استبعاده من أجل مماثلة عدد اللاعبين أو، بديل مسعى إذا لم يقم فريقه باستنفاد العدد الأقصى من التبديلات المسموح بها، ولكن الحارس المستبدل لا تكون له أي مشاركة أخرى ولا يقوم بتنفيذ ركلة الجزاء.
- إذا كان حارس المرمى قد نفذ ركلة، فلا يحق للبديل تنفيذ ركلة حتى الجولة التالية من الركلات.

أثناء تنفيذ الركلات من علامة الجزاء

- فقط يحق للاعبين المؤهلين وحكام المباراة بالتواجد في ميدان اللعب.
- جميع اللاعبين المؤهلين، باستثناء حراس المرمى واللاعب الذي يقوم بتنفيذ الركلة، يجب أن يتواجدوا داخل دائرة المنتصف.
- يجب أن يتواجد حارس المرمى للفريق الذي يقوم بتنفيذ الركلة في ميدان اللعب خارج منطقة الجزاء على خط المرمى عند نقطة التقاءه بالخط الفاصل لمنطقة الجزاء.

- يجوز لأحد اللاعبين المؤهلين تغيير مكانه مع حارس المرمى.
- تكتمل ركلة الجزاء عند توقف الكرة عن الحركة أو خروجها من اللعب أو قيام الحكم بإيقاف اللعب بسبب أي مخالفة: لا يمكن للراكل أن يلعب الكرة مرة ثانية.
- يحتفظ الحكم بسجل عن الركلات.
- إذا ارتكب حارس المرمى مخالفة و، نتيجة لذلك، سوف يتم إعادة الركلة، حارس المرمى يتم تحذيره للمخالفة الأولى و ينذر لأي مخالفة \ مخالفات لاحقة.
- في حال تم معاقبة الراكل بسبب ارتكابه مخالفة بعد أن اعطى الحكم إشارة بتنفيذ الركلة، تسجل تلك الركلة أنها ضائعة و ينذر الراكل.
- إذا ارتكب كل من حارس المرمى و الراكل مخالفة في الوقت نفسه، تسجل الركلة بأنها ضائعة و ينذر الراكل.

يخضع الأمر للشروط الموضحة أدناه، يقوم كلا الفريقين بتنفيذ خمس ركلات

- يتم تبادل الأدوار بين كلا الفريقين في تنفيذ الركلات.
- يقوم بتنفيذ كل ركلة لاعب مختلف في كل مرة و يجب أن يقوم جميع اللاعبين المؤهلين بتنفيذ الركلات قبل أن يقوم أي لاعب بالتنفيذ للمرة الثانية.
- إذا، قبل انتهاء كلا الفريقين من تنفيذ الخمس ركلات، أحرز أحدهما عدد أكبر من الأهداف مما يستطيع الفريق الآخر تسجيله، حتى لو أكمل ركلاته الخمس، لا يتم استكمال الركلات.
- إذا، بعد انتهاء كلا الفريقين من الركلات الخمس، مازالت النتيجة متعادلة، يستمر تنفيذ الركلات حتى يتسنى لأحد الفريقين تسجيل هدف واحد أكثر من الآخر من نفس عدد الركلات المنفذة.
- يتم تطبيق المبدأ أعلاه فيما يتعلق بأي تسلسل لاحق من الركلات ولكن يجوز للفريق تغيير ترتيب الراكلين.
- لا يجوز تأخير الركلات من علامة الجزاء بسبب لاعب يغادر ميدان اللعب. سيتم إلغاء ركلة الجزاء المخصصة لهذا اللاعب (لا يتم إحراز هدف) إذا لم يستطع هذا اللاعب العودة في الوقت المحدد لتنفيذ الركلة.

التبديلات والطرود أثناء الركلات من علامة الجزاء

- يجوز إنذار أو طرد لاعب أو بديل أو لاعب مستبدل.
- يجب استبدال الحارس المطرود بلاعب مؤهل .
- لا يجوز استبدال لاعب آخر غير حارس المرمى الذي ليس بمقدوره مواصلة اللعب.
- لا يجب على الحكم إلغاء المباراة في حال قل عدد لاعبي أحد الفريقين إلى أدنى من سبعة لاعبين.

IFAB®
THE INTERNATIONAL FOOTBALL ASSOCIATION BOARD



القانون رقم 11

التسلل

1. موقف التسلل

لا يعتبر التواجد في موقف تسلل مخالفة.

يعتبر اللاعب في موقف تسلل إذا:

- تواجد أي جزء من رأسه أو جسده أو قدميه في النصف الخاص بالفريق المنافس (باستثناء خط المنتصف) و
 - تواجد أي جزء من رأسه أو جسده أو قدميه أقرب إلى خط مرمى الفريق المنافس من الكرة وآخر ثاني منافس.
- لا يتم الأخذ في الاعتبار أيدي وأذرع كافة اللاعبين بما فيهم حراس المرمى.
- لا يعتبر اللاعب في موقف تسلل إذا تواجد على خط واحد مع:
- آخر ثاني منافس أو
 - آخر لاعبين منافسين.

2. مخالفة التسلل

اللاعب الذي يكون في موقف تسلل في اللحظة التي يتم لعب الكرة أو لمسها* من قبل أحد زملائه بالفريق يتم معاقبته فقط إذا شارك في اللعب النشط الفعال من خلال:

- التداخل في اللعب من خلال لعب أو لمس الكرة الممررة أو الملموسة من قبل زميله بالفريق. أو
 - التداخل مع اللاعب المنافس على النحو التالي:
 - منع اللاعب المنافس من لعب الكرة أو القدرة على لعب الكرة
 - من خلال حجب خط رؤية اللاعب المنافس بوضوح أو
 - منافسة اللاعب المنافس على الكرة أو
- * لحظة التلامس الأولى «للعب» أو «لمس» الكرة هي التي يجب استخدامها.

- المحاولة الواضحة للعب الكرة القريبة منه مما يؤثر على اللاعب المنافس أو
- القيام بتصرف واضح مما يؤثر بوضوح على قدرة اللاعب المنافس في لعب الكرة.
- أو
- الحصول على فرصة من خلال لعب الكرة أو التداخل مع اللاعب المنافس عند حدوث التالي:
 - ارتدت أو انحرفت الكرة من قائمي المرمى أو العارضة أو حكام المباراة أو اللاعب المنافس.
 - إنقاذ الكرة عن عمد من قبل اللاعب المنافس.

اللاعب الذي في موقف تسلل ويستلم الكرة من اللاعب المنافس الذي يقوم بلعبها متعمدا بما في ذلك لمس الكرة باليد لا يعتبر هذا حصولاً على فرصة. باستثناء إذا كان تعمد انقاذ من أي منافس.

المصطلح «إنقاذ» يعني قيام اللاعب بإيقاف أو محاولة إيقاف الكرة المتجهة إلى داخل المرمى أو قريبة جداً منه بأي جزء من جسده باستثناء الأيدي \ الأذرع (ماعدا حارس المرمى داخل منطقة جزاءه).

في الحالات التي:

- اللاعب الذي يتحرك من, أو يقف في موقف تسلل وهو في طريق المنافس ويتداخل في حركة المنافس نحو الكرة هذا يعتبر مخالفة تسلل إذا كان هناك تأثير على قدرة المنافس على لعب أو المنافسة على الكرة: إذا تحرك اللاعب إلى طريق المنافس واعترض تقدم المنافس (مثل حجز المنافس) يجب أن تعاقب المخالفة وفقاً للقانون 12.
- اللاعب الذي في موقف تسلل ويتحرك نحو الكرة مع وجود نية للعب الكرة ويتم ارتكاب خطأ ضده قبل أن يلعب أو يحاول لعب الكرة , أو ينافس المنافس على الكرة, يتم معاقبة الخطأ حيث انه حدث قبل مخالفة التسلل.
- إذا ارتكبت مخالفة ضد لاعب في موقف تسلل الذي قد لعب أو حاول لعب الكرة, أو نافس المنافس على الكرة, يتم معاقبة مخالفة التسلل حيث انها حدثت قبل الخطأ.

3. عدم وجود مخالفة

لا توجد مخالفة تسلل في حال استلام اللاعب للكرة مباشرة من:

- ركلة المرمى
- رمية التماس
- الركلة الركنية

4. المخالفات والعقوبات

في حال وقوع مخالفة تسلل، يحتسب الحكم ركلة حرة غير مباشرة من مكان وقوع المخالفة بما في ذلك في حال كانت بمنصف ملعب هذا اللاعب.

سيتم اعتبار اللاعب المدافع الذي يغادر ميدان اللعب بدون إذن الحكم بأنه متواجد على خط المرمى أو خط التماس لأغراض احتساب التسلل حتى التوقف التالي للعب أو حتى قيام الفريق المدافع بركل الكرة باتجاه خط منتصف الملعب وخارج منطقة جزاءهم. في حال قيام لاعب بمغادرة ميدان اللعب متعمداً، يجب إنذار اللاعب في التوقف التالي للعب.

يمكن للاعب المهاجم مغادرة أو البقاء خارج ميدان اللعب لكي لا يكون مشاركاً في اللعب. في حال معاودة اللاعب الدخول من عند خط المرمى ويشارك في مجريات اللعب قبل التوقف التالي للكرة، أو قيام الفريق المدافع بركل الكرة باتجاه خط منتصف الملعب وخارج منطقة جزاءهم، سيتم اعتبار اللاعب متمركزاً على خط المرمى لأغراض احتساب التسلل. اللاعب الذي يقوم بمغادرة ميدان اللعب متعمداً ثم معاودة الدخول بدون إذن الحكم ولم يتم احتساب مخالفة تسلل ضده ويحصل على فرصة، يجب إنذاره.

في حال بقاء اللاعب المهاجم ساكناً دون حركة بين القائمين وداخل المرمى عند دخول الكرة إلى المرمى، يجب احتساب الهدف باستثناء ارتكاب اللاعب مخالفة التسلل أو مخالفة القانون رقم 12 وفي هذه الحالة يتم استئناف اللعب باحتساب ركلة حرة غير مباشرة أو مباشرة.

القانون رقم 12

الاطءاء وسوء السلوك

تحتسب الركلات الحرة المباشرة أو الغير مباشرة أوركالات الجزاء فقط بموجب الاطءاء وسوء السلوك التي تم ارتكابها عندما تكون الكرة في اللعب.

1. الركلة الحرة المباشرة

تحتسب الركلة الحرة المباشرة في حال ارتكاب اللاعب لأي من المخالفات التالية ضد اللاعب المنافس بطريقة يعتبرها الحكم إهمال أو تهور أو استخدام القوة المفرطة:

- المكاتفة.
- القفز.
- الركل أو محاولة الركل.
- الدفع.
- الضرب أو محاولة الضرب (بما في ذلك ضربة الرأس).
- المهاجمة أو المنافسة.
- العرقلة أو محاولة العرقلة.
- في حال أن المخالفة تتضمن تلامسا يتم معاقبتها بركلة حرة مباشرة .
- الإهمال هو أن اللاعب يظهر عدم الانتباه أو عدم المراعاة عند القيام بالمنافسة أو التصرف بدون حذر. ليس هنالك حاجة لاتخاذ إجراء انضباطي.
- التهور هو أن اللاعب يتصرف بتجاهل للخطر أو عواقبه على اللاعب المنافس ويجب إنذاره.
- استخدام القوة المفرطة عندما يقوم اللاعب بتجاوز الحد اللازم من القوة و\ او يهدد سلامة المنافس يجب طرده.

تحتسب ركلة حرة مباشرة في حال ارتكاب اللاعب أي من المخالفات التالية:

- مخالفة لمس الكرة باليد (باستثناء حارس المرمى داخل منطقة جزاءه).

- مسك المنافس.
- اعتراض المنافس بوجود تلامس.
- يعض او يبصق على أي شخص
- يرمي جرم على الكرة، منافس او حكم المباراة او يقوم بتلامس مع الكرة بجرم ممسوك باليد.

يرجى أيضا الاطلاع على المخالفات بالقانون رقم 3.

لمس الكرة باليد

لأغراض تحديد مخالفات لمس الكرة باليد، الحد الأعلى من الذراع هو نفسه الجزء السفلي من الإبط.

تعتبر مخالفة اذا كان اللاعب:

- لمس الكرة متعمدا بيده \ ذراعه, بما في ذلك تحرك اليد \ الذراع باتجاه الكرة
- التسجيل في مرمى الفريق المنافس مباشرة من يده \ ذراعه حتى لو كان ذلك غير مقصود, بما في ذلك بواسطة حارس المرمى
- بعد ان لامست الكرة يده \ ذراعه أو يد \ ذراع زميله بالفريق, حتى لو كان غير مقصود مباشرة:
 - التسجيل في مرمى الفريق المنافس
 - خلق فرصة تسجيل هدف
- لمس الكرة بيده \ ذراعه عندما:
 - اليد \ الذراع جعلت الجسم أكبر بصورة غير طبيعية
 - اليد \ الذراع أعلى / تتجاوز مستوى الكتف (ما عدا اذا قام اللاعب متعمدا بلعب الكرة ثم لامست يده / ذراعه)

المخالفات أعلاه تنطبق حتى لو لامست الكرة يد \ ذراع اللاعب مباشرة من رأس أو جسم (بما في ذلك القدم) لاعب آخر قريب منه

استثناء للمخالفات أعلاه, لا تعتبر مخالفة اذا لامست الكرة يد \ ذراع اللاعب:

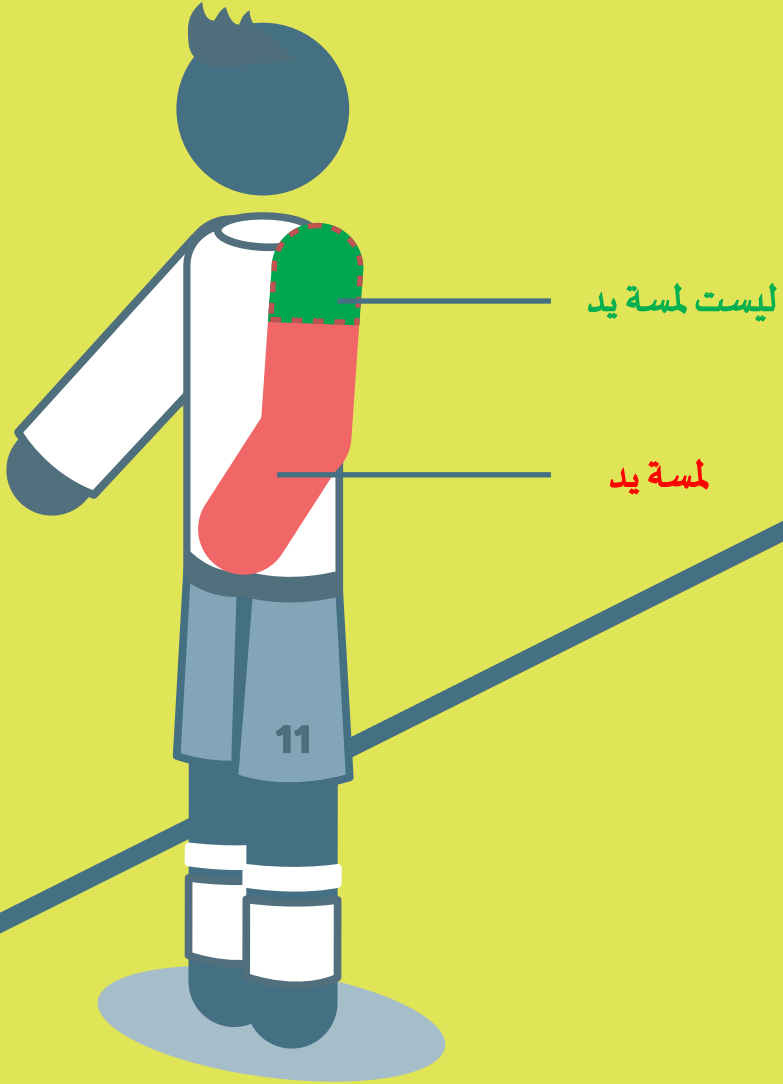

- مباشرة من رأس أو جسم اللاعب نفسه (بما في ذلك القدم)
- مباشرة من رأس أو جسم (بما في ذلك القدم) لاعب إخر القريب منه
- اذا كانت اليد أو الذراع قريبة من الجسم ولم تجعل الجسم أكبر بصورة غير طبيعية
- عندما يسقط اللاعب وتكون اليد \ الذراع بين الجسم والأرض وذلك لدعم الجسم، ولكن لم تمتد بشكل افقي أو عامودي بعيدا عن الجسم

تنطبق نفس القيود على حارس المرمى بشأن لمس الكرة باليد شأنه شأن بقية اللاعبين خارج منطقة الجزاء. اذا لمس حارس المرمى الكرة داخل منطقة جزاءه عندما لا يجب عليه فعل ذلك ، تحتسب ركلة حرة غير مباشرة لكن لا يتم توجيه أي عقوبة انضباطية. مع ذلك اذا كانت المخالفة هي لعب الكرة مرة ثانية (باليد \ الذراع أو بدون) بعد إعادة الاستئناف وقبل أن تلمس لاعب إخر، يجب معاقبة حارس المرمى اذا كانت المخالفة إيقاف هجمة واعدة أو منع المنافس أو الفريق المنافس من تسجيل هدف أو فرصة واضحة لتسجيل هدف.

2. الركلة الحرة الغير مباشرة

- يتم احتساب الركلة الحرة الغير مباشرة في حال قيام اللاعب بالتالي:
- اللعب بطريقة خطيرة.
 - اعتراض تقدم اللاعب المنافس بدون حدوث أي تلامس.
 - مذنباً بالاعتراض، يستخدم ألفاظ بذيئة، لغة و \ أو الإشارات المهينة والمسئئة أو أي مخالفة لفظية.
 - منع حارس المرمى من إطلاق الكرة من يديه أو ركلها أو محاولة ركلها عندما يكون الحارس بصدد القيام بذلك.
 - ارتكاب أي مخالفة أخرى، ليست مدرجة بالقوانين، بموجبها يتم إيقاف اللعب لإنذار أو طرد اللاعب.

تحتسب ركلة حرة غير مباشرة في حال قيام حارس المرمى، داخل منطقة جزاءه، بارتكاب المخالفات التالية:

- السيطرة على الكرة بيده \ ذراعه لأكثر من ست ثواني قبل إطلاقها.
- لمس الكرة بيده \ ذراعه بعد إطلاقها وقبل أن تلمس لاعبا آخر.

- لمس الكرة بيده \ ذراعه، ماعدا اذا قام حارس المرمى بركلها بوضوح أو حاول ركل الكرة لإطلاقها في اللعب بعد أن:
○ ركلت عن عمد إلى حارس المرمى بواسطة زميله بالفريق.
○ استلامها مباشرة من رمية تماس نفذت بواسطة زميله بالفريق.

يعتبر حارس المرمى مسيطرا على الكرة بيده (بيديه) عندما:

- الكرة بين يديه أو بين يده وأي سطح (على سبيل المثال الأرض أو جسده) أو بلمسها بأي جزء من يديه أو ذراعيه باستثناء أن ترتد الكرة من حارس المرمى أو قام حارس المرمى بإنقاذها.
 - مسك الكرة بيده الممدودة والمفتوحة.
 - تنطيط الكرة على الأرض أو رميها في الهواء.
- لا يجوز منافسة حارس المرمى من قبل أي منافس عند سيطرته على الكرة بيده (بيديه).

اللعب بطريقة خطيرة

يمثل اللعب بطريقة خطيرة أي تصرف، في أثناء محاولة لعب الكرة، من شأنه التهديد بإصابة شخص ما (بما في ذلك اللاعب نفسه) ويتضمن ذلك منع اللاعب المنافس القريب من لعب الكرة خوفا من الإصابة.

الركلة المقصية أو لخلفية مسموح بها شريطة ألا تمثل خطرا على المنافس.

اعتراض تقدم المنافس بدون تلامس

اعتراض تقدم المنافس بدون تلامس هو التحرك باتجاه مسار اللاعب المنافس لمنعه أو إيقافه أو إبطاءه أو إرغامه على تغيير مساره عندما تكون الكرة ليست في إطار المسافة المتاحة للعبها من قبل أي من اللاعبين.

يحق لكافة اللاعبين بالتمركز في ميدان اللعب، التواجد في مسار اللاعب المنافس ليس مماثلا للتحرك إلى مسار اللاعب المنافس.

يجوز للاعب حجز (حجب) الكرة باتخاذ موقعه بين اللاعب المنافس والكرة في حال أن الكرة في إطار مسافة اللعب وأن اللاعب المنافس لم يتم إمساكه بواسطة الذراعين أو الجسم. في حال أن الكرة في إطار مسافة اللعب، يجوز مكاتفة اللاعب بشكل عادل من قبل اللاعب المنافس.

3. الإجراء الانضباطي

لدى الحكم سلطة اتخاذ إجراء انضباطي من وقت الدخول إلى ميدان اللعب من أجل تفقده قبل المباراة حتى مغادرة ميدان اللعب بعد نهاية المباراة (بما في ذلك الركلات من علامة الجزاء).

في حال، قبل الدخول إلى ميدان اللعب عند بداية المباراة، ارتكب لاعب ما أو مسئول بالفريق مخالفة تستوجب الطرد، لدى الحكم سلطة منع اللاعب أو مسئول الفريق من المشاركة في المباراة (يرجى الاطلاع على القانون 3.6)، يقوم الحكم برفع تقرير بشأن أي سوء سلوك آخر.

اللاعب أو مسئول الفريق الذي يرتكب مخالفة تستوجب الإنذار أو الطرد إما داخل ميدان اللعب أو خارجه. سيتم اتخاذ إجراء انضباطي ضده وفقاً لنوع المخالفة.

البطاقة الصفراء تعني الإنذار في حين أن البطاقة الحمراء تعني الطرد.

فقط يحصل اللاعب أو البديل أو اللاعب المستبدل أو مسئول الفريق على بطاقة حمراء أو صفراء.

اللاعبون، البدلاء واللاعبون المستبدلون تأخير استئناف اللعب لإشهار البطاقة

عندما يقرر الحكم أن ينذر أو يطرد لاعب، يجب عدم استئناف اللعب حتى يتم تنفيذ العقوبة، باستثناء إذا نفذ الفريق غير المخطئ ركلة حرة سريعة، لديه فرصة واضحة لتسجيل هدف ولم يبدأ الحكم الإجراء الانضباطي. يتم تطبيق العقوبة عند التوقف التالي: إذا كانت المخالفة منع الفريق المنافس من فرصة واضحة لتسجيل هدف ينذر اللاعب، إذا كانت المخالفة التداخل مع أو إيقاف هجمة واعدة، لا ينذر اللاعب.

مبدأ إتاحة الفرصة

في حال تطبيق الحكم مبدأ إتاحة الفرصة نظير مخالفة تستوجب إنذاراً \ طرداً إذا ما تم توقف اللعب، يجب ان يتم إشهار الإنذار \ الطرد عند التوقف التالي للكرة، ومع ذلك إذا كانت المخالفة منع الفريق المنافس فرصة واضحة لتسجيل هدف، ينذر اللاعب لسووكه الغير رياضي. وإذا كانت المخالفة تداخل مع أو إيقاف هجمة واعدة لا ينذر اللاعب.

لا ينبغي تطبيق مبدأ إتاحة الفرصة في حالات تتضمن اللعب العنيف أو السلوك المشين أو مخالفة تستوجب إنذار ثاني باستثناء وجود فرصة واضحة لتسجيل هدف. يجب على الحكم طرد اللاعب عند التوقف التالي للكرة ولكن في حال قيام اللاعب بلعب الكرة أو يتنافس \ يتداخل مع اللاعب المنافس، سيقوم الحكم بإيقاف اللعب وطرد اللاعب ثم استئناف اللعب بركلة حرة غير مباشرة. إلا إذا ارتكب اللاعب مخالفة أشد.

في حال بدء المدافع بمسك المهاجم خارج منطقة الجزاء ويواصل مسكه الى داخل منطقة الجزاء، يجب على الحكم احتساب ركلة جزاء.

المخالفات التي تستوجب الإنذار

يتم إنذار اللاعب في حال قيامه بالتالي:

- تأخير استئناف اللعب.
- الاعتراض باللفظ أو الفعل.
- تعمد الدخول أو معاودة الدخول أو مغادرة ميدان اللعب بدون إذن الحكم.
- عدم احترام المسافة المطلوبة عند استئناف اللعب بكرة مسقطة أو ركلة ركنية أو ركلة حرة أو رمية تماس.
- الإصرار على مخالفة قوانين اللعبة (لا يوجد عدد محدد أو نوع محدد من تكرار المخالفات).
- السلوك الغير رياضي.
- دخول منطقة مراجعة الحكم (RRA).
- الإفراط في استخدام إشارة «المراجعة» (شاشة التلفزيون).

البديل أو اللاعب المستبدل ينذر إذا كان مذنباً بـ:

- تأخير استئناف اللعب.
- الاعتراض باللفظ أو الفعل.
- الدخول أو معاودة الدخول لميدان اللعب بدون إذن الحكم.
- السلوك الغير رياضي.
- دخول منطقة مراجعة الحكم (RRA).
- الإفراط في استخدام إشارة «المراجعة» (شاشة التلفزيون).

عندما ترتكب مخالفتين منفصلتين تستحقان الإنذار (حتى وإن كانتا بوقت متقارب) ينبغي أن يتسبب ذلك بإنذارين، على سبيل المثال: دخول لاعب ميدان اللعب دون الإذن المطلوب وارتكب مهاجمة بهور أو أوقف هجمة واعدة بمخالفة \ لمسة يد الخ.

الإذارات للسلوك الغير رياضي

توجد حالات مختلفة حيث يجب ان يندر اللاعب لسلوكه الغير رياضي بما في ذلك اذا قام اللاعب:

- محاولة خداع الحكم، على سبيل المثال التظاهر بالإصابة أو إدعاء بإرتكاب مخالفة ضده (التحايل).
- تغيير مركزه مع حارس المرمى أثناء اللعب أو بدون إذن الحكم (انظر القانون 3).
- ارتكاب مخالفة بتهور تستوجب ركلة حرة مباشرة.
- لمس الكرة باليد للتداخل في أو إيقاف هجمة واعدة.
- يرتكب أي مخالفة أخرى تتداخل في أو إيقاف هجمة واعدة باستثناء عندما يحتسب الحكم ركلة جزاء لمخالفة كانت محاولة لعب الكرة.
- منع فرصة واضحة لإحراز هدف للمنافس بمخالفة تكون محاولة لعب الكرة ويقوم الحكم باحتساب ركلة جزاء.
- لمس الكرة باليد في محاولة إحراز هدف (سواء كانت هذه المحاولة ناجحة أم لا) أو في محاولة غير ناجحة لمنع هدف.
- وضع علامات غير مصرح بها على أرضية ميدان اللعب.
- لعب الكرة عند مغادرته ميدان اللعب بعد منحه إذن بالمغادرة.
- إظهار عدم احترامه للمباراة
- الاستعانة بحيلة متعمدة لتمرير الكرة (بما في ذلك من الركلة الحرة) إلى حارس المرمى بالرأس أو الصدر أو الركبة ... الخ. متحايلا على القانون سواء قام حارس المرمى بلمس الكرة بيديه أم لا.
- يصرف انتباه اللاعب المنافس شفهيًا أثناء اللعب أو عند استثناء اللاعب.

الاحتفال بالهدف

بإمكان اللاعبين الاحتفال عند تسجيل هدف، ولكن يجب أن لا يكون هذا الاحتفال مفرطاً، ولا يتم التشجيع على الاحتفالات الراقصة ولا يجب أن تسبب في إضاعة الوقت بشكل مفرط.
لا يعد مغادرة ميدان اللعب للاحتفال بإحراز هدف مخالفة تستوجب إنذاراً ولكن ينبغي على اللاعبين العودة بأسرع وقت ممكن.

يجب إنذار اللاعب، حتى لو تم إلغاء الهدف في الحالات التالية:

- تسلق السياج المحيط و\ أو الاقتراب من المتفرجين بطريقة قد تسبب قضايا متعلقة بالسلامة و\ أو الأمن.
- إظهار إشارة أو فعل يبعث على الاستفزاز والسخرية.
- تغطية الرأس أو الوجه بقناع أو شيء مماثل.
- خلع القميص أو تغطية الرأس بالقميص.

تأخير استئناف اللعب

يجب على الحكم إنذار اللاعبين الذين يقومون بتأخير استئناف اللعب على النحو التالي:

- التظاهر بتنفيذ رمية التماس ثم فجأة ترك الكرة لزميل بالفريق لتنفيذها.
- التأخر في مغادرة ميدان اللعب عند إجراء التبديل.
- تأخير استئناف اللعب بشكل مفرط.
- ركل أو حمل الكرة بعيداً أو إثارة المواجهات بتعمد لمس الكرة بعد قيام الحكم بإيقاف اللعب.
- تنفيذ الركلة الحرة من غير مكانها لإرغام الحكم على إعادة تنفيذها.

المخالفات التي تستوجب الطرد

يتم طرد اللاعب أو البديل أو اللاعب المستبدل عند ارتكاب المخالفات التالية:

- منع الفريق المنافس من تسجيل هدف أو فرصة واضحة لتسجيل هدف من خلال مخالفة لمس الكرة باليد (باستثناء حارس المرمى داخل منطقة جزاءه).
- منع هدف أو فرصة واضحة لتسجيل هدف للمنافس الذي حركته الشاملة باتجاه مرمى المخطئ وارتكاب مخالفة تستوجب ركلة حرة (باستثناء الموضح أدناه)
- اللعب العنيف
- العض أو البصق على أي شخص
- السلوك المشين
- استخدام ألفاظ بذيئة، لغة و\ أو الإشارات المهينة والمسيئة
- الحصول على إنذار ثاني في المباراة نفسه
- دخول غرفة تشغيل الفيديو (VOR)

يجب على اللاعب أو البديل أو اللاعب المستبدل المطرود مغادرة محيط ميدان اللعب والمنطقة الفنية.

منع هدف أو فرصة واضحة لتسجيل هدف

عندما يقوم اللاعب بمنع الفريق المنافس من تسجيل هدف أو فرصة واضحة لتسجيل هدف بموجب مخالفة لمس الكرة باليد يتم طرد اللاعب أينما حدثت المخالفة.

حينما يقوم اللاعب بارتكاب مخالفة ضد اللاعب المنافس ضمن نطاق منطقة جزاءه مع منعه من فرصة واضحة لتسجيل هدف ويقوم الحكم باحتساب ركلة جزاء، ينذر اللاعب المخالف اذا كانت المخالفة محاولة لعب الكرة: في جميع الظروف الاخرى (مثل المسك، السحب، الدفع، لا إمكانية للعب الكرة) يتم طرد اللاعب المخطئ.

اللاعب، اللاعب المطرود، البديل، اللاعب المستبدل الذي يدخل ميدان اللعب دون اذن الحكم المطلوب ويتداخل في اللعب او مع منافس و يمنع هدف او فرصة واضحة لتسجيل هدف للمنافس يعتبر مذنباً بمخالفة تستحق الطرد.

يجب الأخذ في الحسبان الاعتبارات التالية:

- المسافة بين المخالفة والمرمى.
- الاتجاه العام للعب.
- احتمالية الاحتفاظ أو السيطرة على الكرة.
- موقف وعدد اللاعبين المدافعين.

اللعب العنيف

المهاجمة او المنافسة التي تهدد سلامة اللاعب المنافس أو استخدام القوة المفرطة أو الوحشية يجب أن تعاقب على انها لعب عنيف.

أي لاعب يندفع (ينقض) على المنافس عند التنافس على الكرة من الأمام أو من الجانب أو من الخلف مستخدماً إحدى أو كلتا الساقين بقوة مفرطة أو يهدد سلامة المنافس يعد مذنباً باللعب العنيف.

السلوك المشين

السلوك المشين يتمثل في استخدام اللاعب أو محاولته استخدام القوة المفرطة أو الوحشية ضد المنافس عندما لا يوجد تنافس على الكرة أو ضد زميل بالفريق أو مسئول بالفريق أو حكام المباراة أو مشجع أو أي شخص إخر بغض النظر عن حدوث التلامس.

إضافة إلى ذلك، اللاعب الذي يقوم، عندما لا يوجد تنافس على الكرة ،

بضرب المنافس عن عمد أو أي شخص إخر على الرأس أو الوجه باليد أو الذراع، يعد مذنباً بالسلوك المشين باستثناء أن القوة المستخدمة ضئيلة.

مسئولي الفريق

عندما ترتكب مخالفة ولم يمكن تحديد هوية المخطئ، سيتم معاقبة المدرب الرئيسي الموجود في المنطقة الفنية.

التحذير

ينبغي في العادة توجيه تحذير عند ارتكاب المخالفات التالية، التكرار او المخالفات الصارخة سوف تسفر عن انذار او طرد:

- دخول الملعب بطريقة محترمة \ لا يقصد منها المواجهة
- عدم التعاون مع حكام المباراة، على سبيل المثال تجاهل التعليمات \ الطلب من الحكم المساعد او الحكم الرابع
- اختلاف بسيط / منخفض (بالكلمة او الفعل) مع القرار
- مغادرة حدود المنطقة الفنية أحيانا دون ارتكاب مخالفة اخرى

الإنذار

- الإنذار يشمل المخالفات (على سبيل المثال وليس الحصر)
- عدم احترام حدود المنطقة الفنية الخاصة بفريقيهم بوضوح / باستمرار
 - تأخير استئناف اللعب الخاص بفريقيهم
 - الدخول متعمدا الى المنطقة الفنية للفريق المقابل (بدون مواجهات)
 - الاعتراض بالقول او الفعل بما في ذلك:
 - رمي \ ركل زجاجات الماء أو أي جرم إخر
 - الإشارات التي تظهر بوضوح عدم الاحترام لحكام المباراة مثال التصفيق الساخر
 - الدخول الى منطقة مراجعة الحكم (RRA)
 - الإشارة المستمرة \ المفرطة من أجل البطاقة الصفراء أو الحمراء
 - عمل إشارة التلفزيون الخاصة بمراجعة حكم الفيديو بشكل مفرط
 - الإشارة أو التصرف بطريقة استفزازية أو تحريضيه
 - تكرار السلوك الغير مقبول (بما في ذلك تكرار المخالفات التي تستحق التحذير)
 - إظهار عدم احترام للمباراة

الطرد

الطرد يشمل المخالفات (على سبيل المثال وليس الحصر):

- تأخير استئناف اللعب للفريق المقابل مثال مسك الكرة، ركل الكرة بعيداً، اعتراض تحرك اللاعب
- مغادرة المنطقة الفنية متعمداً من أجل:
 - اظهار الاعتراض اتجاه، أو الاحتجاج على حكم المباراة
 - التصرف بطريقة استفزازية أو تحريضية
- الدخول إلى المنطقة الفنية الخاصة بالفريق المقابل بطريقة عدوانية أو هجومية
- رمي \ ركل عن عمد أي جرم إلى داخل ميدان اللعب
- الدخول إلى ميدان اللعب من أجل:
 - مواجهة حكم المباراة (بما في ذلك عند نهاية الشوط أو نهاية المباراة)
 - التداخل في اللعب، لاعب منافس أو حكم المباراة
- الدخول إلى غرفة تشغيل الفيديو (VOR)
- السلوك الجسدي أو العدواني (بما في ذلك البصق أو العض) اتجاه لاعب من الفريق المقابل، بديل، مسئول فريق، حكام المباراة، متفرج أو أي شخص آخر (على سبيل المثال أطفال الكرات، مسئول الأمن أو مسئول المسابقة.. الخ)
- الحصول على الإنذار الثاني في المباراة نفسه
- استخدام ألفاظ بذيئة، لغة \ أو إشارات مهينة ومسيئة
- استخدام أجهزة إلكترونية أو معدات اتصالات غير مصرح بها \ أو التصرف بطريقة غير مناسبة نتيجة لاستخدام الأجهزة الإلكترونية أو الاتصالات
- السلوك المشين

المخالفات التي يتم فيها إلقاء شيء ما (أو الكرة)

في جميع الحالات، يتخذ الحكم الاجراء الانضباطي اللازم:

- تهور- إنذار المخالف لسلوكه الغير رياضي.
- استخدام القوة المفرطة – طرد المخالف لسلوكه المشين.

4. استئناف اللعب بعد الاخطاء وسوء السلوك

في حال كانت الكرة خارج اللعب، يتم استئناف اللعب وفقاً للقرار السابق.
في حال كانت الكرة في اللعب ويقوم اللاعب بارتكاب مخالفة جسدية داخل ميدان اللعب ضد:

- المنافس – ركلة حرة مباشرة أو غير مباشرة أو ركلة جزاء.
- زميل بالفريق أو بديل أو لاعب مستبدل أو لاعب مطرود أو مسئول بالفريق أو حكام المباراة – ركلة حرة مباشرة أو ركلة جزاء.
- أي شخص آخر – إسقاط الكرة.

جميع المخالفات اللفظية يتم معاقبتها بركلة حرة غير مباشرة

في حال كانت الكرة في اللعب :

- يرتكب اللاعب مخالفة ضد حكام المباراة أو لاعب منافس، بديل أو لاعب مستبدل أو لاعب مطرود أو مسئول بالفريق خارج ميدان اللعب أو
- يرتكب بديل أو لاعب مستبدل أو لاعب مطرود أو مسئول بالفريق مخالفة ضد أو يتداخل في اللعب مع لاعب منافس أو حكام المباراة خارج ميدان اللعب.

استثناء اللعب بركلة حرة يتم تنفيذها من أقرب خط لمكان وقوع المخالفة أو التداخل ،
يحتسب ركلة جزاء إذا كانت الركلة الحرة المباشرة ضمن منطقة جزاء اللاعب المخالف.

إذا تم ارتكاب مخالفة خارج ميدان اللعب بواسطة لاعب ضد لاعب، بديل، لاعب مستبدل أو مسئول فريق من الفريق نفسه، يستأنف اللعب بركلة حرة غير مباشرة من على الخط من أقرب نقطة لحدوث المخالفة.
إذا قام لاعب بالتلامس مع الكرة بجرم ممسوك باليد (حذاء، وافي الساق... الخ) يستأنف اللعب بركلة حرة مباشرة أو ركلة جزاء.

إذا قام اللاعب الذي داخل أو خارج ميدان اللعب برمي أو ركل جرم ما (ما عدا كرة المباراة) على اللاعب المنافس، أو رمى أو ركل جرم ما (بما في ذلك الكرة) على بديل، اللاعب المستبدل، اللاعب المطرود، مسئول من الفريق المنافس، أو حكام المباراة أو كرة المباراة، يتم استئناف اللعب بركلة حرة مباشرة من مكان اصطدام أو افتراض اصطدام هذا الجرم بذلك الشخص أو الكرة. إذا كان هذا المكان خارج ميدان اللعب، يستأنف اللعب بركلة حرة مباشرة يتم تنفيذها على خط حدود الملعب من أقرب مكان، يتم احتساب ركلة جزاء إذا حدث ذلك ضمن منطقة جزاء اللاعب المخالف.

في حال قام بديل، لاعب مستبدل، لاعب مطرود، لاعب الذي خارج ميدان الملعب بشكل مؤقت أو مسئول بالفريق بإلقاء أو ركل جرما ما الى داخل ميدان اللعب وتداخل في اللعب، منافس أو حكام المباراة يستأنف اللعب بركلة حرة مباشرة (أوركلة جزاء) من مكان تداخل ذلك الجرم في اللعب أو مكان اصطدام أو افتراض اصطدامه بالمنافس، حكام المباراة أو الكرة.

IFAB®
INTERNATIONAL FOOTBALL ASSOCIATION



القانون رقم 13

الركلات الحرة

1. أنواع الركلات الحرة

الركلات الحرة المباشرة والغير مباشرة تمنح للفريق المنافس للاعب، البديل، المستبدل، اللاعب المطرود او مسئول الفريق المذنب بارتكاب مخالفة.

الإشارة إلى ركلة حرة غير مباشرة

يقوم الحكم بالإشارة إلى الركلة الحرة الغير مباشرة برفع ذراعه أعلى رأسه، مع الإبقاء على هذه الإشارة حتى تنفيذ الركلة وتلمس الكرة ل لاعب آخر، تخرج من اللعب أو يكون واضح أنه لا يمكن تسجيل هدف مباشرة. يجب إعادة تنفيذ الركلة الحرة الغير مباشرة في حال عدم قيام الحكم بالإشارة إلى كونها ركلة حرة غير مباشرة وتم ركل الكرة مباشرة إلى المرمى.

دخول الكرة إلى المرمى

- يحتسب الهدف من الركلة الحرة المباشرة اذا ركلت الكرة مباشرة إلى مرمى المنافس.
- تحتسب ركلة مرمى من الركلة الحرة الغير مباشرة اذا ركلت الكرة مباشرة إلى مرمى المنافس.
- تحتسب ركلة ركنية من الركلة الحرة الغير مباشرة أو المباشرة اذا ركلت الكرة مباشرة إلى مرمى الفريق نفسه.

2. الإجراءات

- يتم تنفيذ كافة الركلات الحرة من نفس مكان وقوع المخالفة, بإستثناء:
- تنفيذ الركلات الحرة الغير مباشرة لصالح الفريق المهاجم داخل منطقة مرمى الفريق المنافس من أقرب نقطة على خط منطقة المرمى والذي يتوازي مع خط المرمى.
 - تنفيذ الركلات الحرة داخل منطقة المرمى لصالح الفريق المدافع من أي مكان بهذه المنطقة.

- تنفذ الركلات الحرة الخاصة بإرتكاب مخالفات تتضمن دخول اللاعب أو معاودته الدخول أو مغادرته ميدان اللعب بدون إذن من مكان وجود الكرة لحظة توقف اللعب. مع ذلك، اذا قام اللاعب بإرتكاب مخالفة خارج ميدان اللعب، يتم إستئناف اللعب بإحتساب ركلة حرة يتم تنفيذها من أقرب خط لمكان وقوع المخالفة، فيما يتعلق بالمخالفات التي تستوجب ركلة حرة مباشرة، يتم إحتساب ركلة جزاء في حال إرتكاب المخالفة ضمن حدود منطقة جزاء اللاعب المخالف.
- يقوم القانون بالإشارة إلى مكان آخر (يرجى الإطلاع على القوانين 3، 11، 12).

الكرة:

- يجب أن تكون ثابتة ويجب على منفذ الركلة عدم لمس الكرة مرة أخرى حتى تلمس لاعبا آخرًا.
- تصبح في اللعب في حال ركلها وتحركها بوضوح .
- حتى تصبح الكرة في اللعب، يجب على لاعبي الفريق المنافس البقاء: على مسافة 9.15 مترا (10 ياردة) عن الكرة، بإستثناء تواجدهم على خط مرماهم بين قائمي المرمى.
- خارج منطقة الجزاء للركلات الحرة داخل منطقة جزاء المنافس.

عندما يُكون ثلاثة لاعبين أو أكثر من الفريق المدافع «حائط صد»، يجب أن يبقى لاعبي الفريق المهاجم على مسافة 1 متر (1 ياردة) على الأقل من «حائط الصد» حتى تصبح الكرة في اللعب.

بالإمكان تنفيذ الركلة الحرة من خلال رفع الكرة بواسطة إحدى القدمين أو القدمين معا.

مسموح بالتمويه في تنفيذ الركلة الحرة من أجل إرباك المنافس كجزء من كرة القدم.

في حال قيام اللاعب، أثناء تنفيذ الركلة الحرة بصورة صحيحة، بركل الكرة بصورة متعمدة اتجاه اللاعب المنافس من أجل أن يتسنى له لعب الكرة مرة أخرى ولكن ليس بإهمال أو تهور أو استخدام للقوة المفرطة، يسمح الحكم بمواصلة اللعب.

3. المخالفات والعقوبات

في حال، عند تنفيذ ركلة حرة، أن اللاعب المنافس أقرب إلى الكرة عن المسافة المطلوبة، يعاد تنفيذ الركلة الحرة باستثناء إمكانية تطبيق إتاحة الفرصة، ولكن في حال قيام اللاعب بتنفيذ سريع للركلة الحرة واللاعب المنافس الواقف على مسافة أقل من 9.15 مترا (10 ياردة) من الكرة يقوم باعتراضها، عندها يسمح الحكم باستمرار اللعب. مع ذلك، اللاعب المنافس الذي يقوم متعمدا بمنع التنفيذ السريع للركلة الحرة يجب إنذاره لتأخيره استئناف اللعب.

عندما يتم تنفيذ ركلة حرة، إذا كان أحد لاعبي الفريق المهاجم على مسافة أقل من 1 متر (1 ياردة) من «حائط الصد» الذي يتكون من ثلاثة لاعبين أو أكثر من الفريق المدافع، تحتسب ركلة حرة غير مباشرة.

في حال، عند تنفيذ الركلة الحرة من قبل الفريق المدافع داخل منطقة جزاءهم، وجود لاعبي الفريق المنافس داخل منطقة الجزاء بسبب لم يكن لديهم الوقت للمغادرة، يسمح الحكم باستمرار اللعب. إذا قام اللاعب المنافس الذي كان داخل منطقة الجزاء عند تنفيذ الركلة الحرة، أو دخل إلى منطقة الجزاء، بلمس أو المنافسة على الكرة قبل ان تصبح في اللعب، يعاد تنفيذ الركلة الحرة.

في حال، بعد ان أصبحت الكرة في اللعب، أن منفذ الركلة لمس الكرة مرة أخرى قبل أن تلمس لاعب آخر، تحتسب ركلة حرة غير مباشرة. في حال قيام منفذ الركلة بمخالفة لمس الكرة باليد:

- تحتسب ركلة حرة مباشرة.
- تحتسب ركلة جزاء في حال وقوع المخالفة داخل منطقة جزاء منفذ الركلة باستثناء أن يكون منفذ الركلة هو حارس المرمى وفي هذه الحالة تحتسب ركلة حرة غير مباشرة.

القانون رقم 14

ركلة الجزاء

يتم احتساب ركلة الجزاء في حال ارتكاب لاعب مخالفة تستوجب احتساب ركلة حرة مباشرة ضمن منطقة جزاءه أو خارج ميدان اللعب كجزء من اللعب وفقا لما هو موضح بالقوانين 12 و13.

يمكن تسجيل هدف مباشرة من ركلة الجزاء.

1. الإجراءات

يجب وضع الكرة ثابتة فوق علامة الجزاء ويجب عدم تحريك قائمي المرمى، العارضة وشبك المرمى.

يجب تحديد هوية اللاعب الذي ينفذ ركلة الجزاء بوضوح.

يجب أن يبقى حارس المرمى على خط مرماه في مواجهة الراكل بين القائمين، بدون ان يلمس قائمي المرمى، العارضة او شبك المرمى إلى أن يتم ركل الكرة.

يجب على اللاعبين الآخرين غير الراكل وحارس المرمى أن يكونوا:

- على مسافة 9,15م (10 ياردة) على الأقل من علامة الجزاء.
- خلف علامة الجزاء.
- داخل ميدان اللعب.
- خارج منطقة الجزاء.

بعد أن يأخذ اللاعبون مراكزهم حسب القانون يعطي الحكم الإشارة بتنفيذ ركلة الجزاء.

اللاعب الذي ينفذ ركلة الجزاء يجب أن يركل الكرة إلى الإمام، ويسمح بركل الكرة بكعب القدم شريطة تحرك الكرة إلى الأمام.

عندما تركل الكرة، يجب ان تكون جزء من قدم واحده على الأقل لحارس مرمى الفريق المدافع تلامس، او في نفس المستوى مع، خط المرمى.

تصبح الكرة في اللعب بعد ركلها وتحركها بوضوح.

لا يسمح للراكل بلعب الكرة مرة ثانية حتى تلمس لاعبا آخر.

يتم الانتهاء من ركلة الجزاء عند توقف الكرة عن التحرك أو خروجها من اللعب أو قيام الحكم بإيقاف اللعب بموجب مخالفة للقوانين.

يضاف الوقت للسماح بتنفيذ ركلة الجزاء واكتمالها في نهاية كل شوط أو عند نهاية كل فترة من فترتي الوقت الإضافي. عند إضافة الوقت للسماح بتنفيذ ركلة الجزاء، تعتبر الركلة قد اكتملت بعد تنفيذ الركلة، توقفت الكرة من الحركة، خرجت من اللعب، لعبت بواسطة لاعب آخر (بما في ذلك الراكل) باستثناء المدافع أو حارس المرمى، أو أوقف الحكم اللعب بسبب مخالفة من الراكل، أو فريق الراكل. إذا ارتكب لاعب من الفريق المدافع (بما في ذلك حارس المرمى) مخالفة ولم يتم تسجيل الركلة / انقذت، يتم إعادة تنفيذ الركلة.

2. المخالفات والعقوبات

فور قيام الحكم بالإشارة لتنفيذ ركلة الجزاء، حينئذ يجب تنفيذ ركلة الجزاء: إذا لم يتم تنفيذ الركلة يمكن للحكم اتخاذ عقوبة انضباطية قبل ان يعطي الإشارة مرة أخرى لتنفيذ الركلة.

فور قيام الحكم بالإشارة لتنفيذ ركلة الجزاء، حينئذ يجب تنفيذ ركلة الجزاء: إذا لم يتم تنفيذ الركلة يمكن للحكم اتخاذ عقوبة انضباطية قبل ان يعطي الإشارة مرة أخرى لتنفيذ الركلة.

في حال، قبل أن تصبح الكرة في اللعب، حدث أي من التالي:

- قيام اللاعب المنفذ لركلة الجزاء أو زميله بالفريق ارتكبا مخالفة:
 - في حال دخول الكرة إلى المرمى، يعاد تنفيذ الركلة.
 - في حال عدم دخول الكرة إلى المرمى، يوقف الحكم اللعب ثم يقوم باستئناف اللعب بركلة حرة غير مباشرة.
 - باستثناء الحالات التالية سوف يوقف اللعب ثم يتم استئنافه باحتساب ركلة حرة غير مباشرة، بغض النظر عن إحراز هدف أم لا:
 - تنفيذ ركلة الجزاء إلى الخلف وليس إلى الأمام.
 - قيام زميل اللاعب المحدد لتنفيذ ركلة الجزاء بركل الكرة، يقوم الحكم بإصدار اللاعب الذي ركل الكرة.
 - التمويه بركل الكرة عند انتهاء الراكل من الركن باتجاه الكرة (مسموح بالتمويه أثناء الركن)، يقوم الحكم بإصدار الراكل.

• حارس المرمى يخالف:

- إذا دخلت الكرة إلى المرمى، يحتسب الهدف.
 - إذا لم تدخل الكرة إلى المرمى أو ارتدت من العارضة أو القائم، تعاد الركلة فقط إذا مخالفة حارس المرمى أثرت بوضوح على الراكل.
 - إذا منعت الكرة من دخول المرمى بواسطة حارس المرمى، تعاد الركلة.
- إذا نتج من مخالفة حارس المرمى إعادة تنفيذ الركلة، يحذر حارس المرمى للمخالفة أول مرة في المباراة وينذر لأي مخالفة لاحقة.

• زميل حارس المرمى يخالف:

- في حال دخول الكرة إلى المرمى، يحتسب الهدف.
- في حال عدم دخول الكرة إلى المرمى، يعاد تنفيذ الركلة.
- في حال قيام لاعب من كلا الفريقين بمخالفة، يعاد تنفيذ الركلة باستثناء قيام اللاعب بارتكاب مخالفة أكثر شدة (مثل التمويه الغير قانوني).
- حارس المرمى والراكل ارتكبا مخالفة في الوقت نفسه، ينذر الراكل ويستأنف اللعب بركلة حرة غير مباشرة لصالح الفريق المدافع.

في حال، بعد تنفيذ ركلة الجزاء:

- قيام الراكل بلمس الكرة مرة أخرى قبل أن تلمس لاعبا آخرًا:
 - يحتسب ركلة حرة غير مباشرة (أوركلة حرة مباشرة نظير مخالفة لمس الكرة باليد).
- قيام عنصر خارجي بلمس الكرة أثناء تحركها إلى الأمام:
 - يعاد تنفيذ الركلة. فيما عدا إذا كانت الكرة متجهة إلى داخل المرمى و التداخل لم يمنع حارس المرمى أو المدافع من لعب الكرة، في هذه الحالة يتم احتساب الهدف إذا دخلت الكرة إلى المرمى (حتى لو حدث تلامس مع الكرة) باستثناء التداخل بواسطة الفريق المهاجم.
- ارتداد الكرة إلى ميدان اللعب من حارس المرمى أو العارضة أو قائمي المرمى ثم يلمسها عنصر خارجي:

- ° يوقف الحكم اللعب.
- ° يستأنف اللعب بإسقاط الكرة في مكان لمسها للعنصر الخارجي.

3. جدول موجز بالمخالفات

النتائج من ركلة الجزاء		
ليس هدفا	هدف	
ركلة حرة غير مباشرة	إعادة تنفيذ الركلة	مخالفة من قبل اللاعب المهاجم
إعادة تنفيذ الركلة	هدف	مخالفة من قبل اللاعب المدافع
<u>إعادة تنفيذ الركلة</u>	<u>إعادة تنفيذ الركلة</u>	<u>مخالفة من قبل اللاعب المدافع والمهاجم</u>
<u>ليس انقاز: لن يعاد تنفيذ الركلة (إلا إذا تأثر الراكل). أنقذت: إعادة تنفيذ الركلة وتحذير حارس المرمى, ينذر لأي مخالفة لاحقة</u>	هدف	مخالفة من قبل حارس المرمى
<u>ركلة حرة غير مباشرة وإنذار الراكل</u>	<u>ركلة حرة غير مباشرة وإنذار الراكل</u>	<u>حارس المرمى والراكل خالفا في الوقت نفسه</u>
ركلة حرة غير مباشرة	ركلة حرة غير مباشرة	ركل الكرة للخلف
ركلة حرة غير مباشرة وإنذار الراكل	ركلة حرة غير مباشرة وإنذار الراكل	التمويه الغير قانوني
ركلة حرة غير مباشرة وإنذار الراكل الخاطئ	ركلة حرة غير مباشرة وإنذار الراكل الخاطئ	راكل خاطئ



IFAB®
THE INTERNATIONAL FOOTBALL ASSOCIATION BOARD

الاتحاد الدولي لكرة القدم
IFAB
First Abu Dhabi Bank

القانون رقم 15

رمية التماس

تحتسب رمية التماس إلى الفريق المنافس لأخر لاعب لمس الكرة عند تجاوز الكرة بكاملها لخط التماس سواء في الهواء أو على الأرض.

ليس بالإمكان إحراز هدف مباشرة من رمية التماس:

- في حال دخول الكرة إلى مرمى الفريق المنافس – تحتسب ركلة مرمى.
- في حال دخول الكرة إلى مرمى الفريق منفذ رمية التماس – تحتسب ركلة ركنية.

1. الإجراءات

في لحظة لعب رمية التماس، يجب على المنفذ القيام بالتالي:

- يقف مواجهًا لميدان اللعب.
- جزء من كل قدم على خط التماس أو على الأرض خارج خط التماس.
- رمي الكرة بكلتا اليدين من الخلف مرورًا فوق الرأس من مكان خروجها من ميدان اللعب.

يجب أن يقف كافة المنافسين على مسافة 2 متر (2 ياردة) على الأقل من النقطة على خط التماس حيث مكان تنفيذ رمية التماس.

تصبح الكرة في اللعب عند دخولها إلى ميدان اللعب. في حال لمس الكرة للأرض قبل دخولها، يعاد تنفيذ رمية التماس من قبل الفريق نفسه و من المكان نفسه. في حال عدم تنفيذ رمية التماس بصورة صحيحة يتم تنفيذها مرة أخرى من قبل الفريق المنافس.

في حال قيام اللاعب، أثناء تنفيذ رمية التماس بصورة صحيحة، بتنفيذ الرمية بصورة متعمدة اتجاه اللاعب المنافس من أجل أن يتسنى له لعب الكرة مرة أخرى ولكن بشكل ليس فيه إهمال أو تهور أو استخدام للقوة المفرطة، يسمح الحكم باستمرار اللعب.

يجب على اللاعب منفذ رمية التماس عدم لمس الكرة مرة أخرى حتى تلمس لاعبا آخر.

2. المخالفات والعقوبات

في حال، بعد أن تصبح الكرة في اللعب، أن اللاعب منفذ رمية التماس لمس الكرة مرة أخرى قبل أن تلمس لاعب آخر، تحتسب ركلة حرة غير مباشرة. في حال قيام اللاعب منفذ رمية التماس بمخالفة لمس الكرة باليد:

- تحتسب ركلة حرة مباشرة.
- تحتسب ركلة جزاء في حال وقوع المخالفة داخل منطقة جزاء منفذ رمية التماس باستثناء أن يكون منفذ الرمية هو حارس المرمى وفي هذه الحالة تحتسب ركلة حرة غير مباشرة.

ينذر اللاعب المنافس الذي يصرف انتباهه أو يعيق منفذ رمية التماس بصورة غير عادلة (بما في ذلك الاقتراب لمسافة أقل من 2 متر (2 ياردة) من مكان تنفيذ رمية التماس) لسلوكه الغير رياضي وفي حال تم تنفيذ رمية التماس تحتسب ركلة حرة غير مباشرة.

لأي مخالفة أخرى لهذا القانون، يتم تنفيذ رمية التماس من قبل لاعب بالفريق المنافس.

IFAB®
INTERNATIONAL FOOTBALL ASSOCIATION



القانون رقم 16

ركلة المرمى

تحتسب ركلة المرمى عند تجاوز الكرة بأكملها لخط المرمى سواء في الهواء أو على الأرض بعد أن يكون آخر من لمسها لاعب من الفريق المهاجم ولم يتم إحراز هدف.

يجوز تسجيل هدف مباشرة من ركلة المرمى، لكن فقط في مرمى الفريق المنافس. في حال دخول الكرة مباشرة إلى مرمى الفريق المنفذ لركلة المرمى، تحتسب ركلة ركنية لصالح الفريق المنافس.

1. الإجراءات

- يجب أن تكون الكرة ثابتة ويتم ركلها من أي نقطة داخل منطقة المرمى من قبل لاعب بالفريق المدافع.
- تصبح الكرة في اللعب عندما تترك وتتحرك بوضوح.
- يجب أن يتواجد لاعبي الفريق المنافس خارج منطقة الجزاء حتى تصبح الكرة في اللعب.

2. المخالفات والعقوبات

في حال، بعد أن أصبحت الكرة في اللعب، قام اللاعب منفذ ركلة المرمى بلمس الكرة مرة أخرى قبل أن تلمس لاعب آخر، تحتسب ركلة حرة غير مباشرة. في حال قيام اللاعب منفذ ركلة المرمى مخالفة لمس الكرة باليد:

- تحتسب ركلة حرة مباشرة.
- تحتسب ركلة جزاء في حال وقوع المخالفة داخل منطقة جزاء منفذ ركلة المرمى باستثناء أن يكون منفذ الركلة هو حارس المرمى وفي هذه الحالة تحتسب ركلة حرة غير مباشرة.

عند تنفيذ ركلة المرمى، إذا كان أي من اللاعبين المنافسين داخل منطقة الجزاء بسبب لم يكن لديهم الوقت للمغادرة يسمح الحكم باستمرار اللعب. في حال قيام لاعب منافس متواجد داخل منطقة الجزاء، أو دخل إلى منطقة الجزاء عند تنفيذ ركلة المرمى ويقوم بلمس أو المنافسة على الكرة قبل أن تكون في اللعب، يعاد تنفيذ ركلة المرمى.

في حال دخول اللاعب منطقة الجزاء قبل أن تصبح الكرة في اللعب ويرتكب مخالفة أو يتم ارتكاب مخالفة ضده من قبل منافس، يتم إعادة تنفيذ ركلة المرمى وقد يتم إنذار أو طرد اللاعب المخالف بناء على المخالفة.

لأي مخالفة أخرى لهذا القانون، يعاد تنفيذ الركلة.

IFAB®
THE INTERNATIONAL FOOTBALL ASSOCIATION BOARD



القانون رقم 17

الركلة الركنية

تحتسب الركلة الركنية عند تجاوز الكرة بكاملها لخط المرمى سواء في الهواء أو على الأرض بعد أن يكون آخر من لمسها لاعب من الفريق المدافع ولم يتم إحراز هدف.

يجوز إحراز هدف مباشرة من الركلة الركنية، لكن فقط في مرمى الفريق المنافس. في حال دخول الكرة مباشرة إلى مرمى الفريق المنفذ للركلة الركنية، يحتسب ركلة ركنية لصالح الفريق المنافس.

1. الإجراءات

- يجب وضع الكرة عند منطقة الراية الركنية الأقرب إلى النقطة التي اجتازت فيها الكرة خط المرمى.
- يجب أن تكون الكرة ثابتة وتركل من قبل لاعب من الفريق المهاجم.
- تصبح الكرة في اللعب عند ركلها وتحركها بصورة واضحة، وليست بحاجة لمغادرة منطقة الراية الركنية.
- يجب عدم تحريك الراية الركنية.
- يجب أن يتواجد لاعبي الفريق المنافس على مسافة لا تقل 9.15 مترا (10 يارده) من قوس الركنية حتى تصبح الكرة في اللعب.

2. المخالفات والعقوبات

- في حال، بعد أن أصبحت الكرة في اللعب، أن اللاعب منفذ الركلة الركنية لمس الكرة مرة أخرى قبل أن تلمس لاعب آخر، تحتسب ركلة حرة غير مباشرة. في حال قيام اللاعب منفذ الركلة الركنية مخالفة لمس الكرة باليد:
- تحتسب ركلة حرة مباشرة.
 - تحتسب ركلة جزاء في حال وقوع المخالفة داخل منطقة جزاء منفذ الركلة الركنية باستثناء أن يكون منفذ الركلة هو حارس المرمى وفي هذه الحالة يتم احتساب ركلة حرة غير مباشرة.

في حال قيام اللاعب، أثناء تنفيذ الركلة الركنية بصورة صحيحة، بتنفيذ الركلة بصورة متعمدة اتجاه اللاعب المنافس من أجل أن يتسنى له لعب الكرة مرة أخرى ولكن بشكل ليس فيه إهمال أو تهور أو استخدام للقوة المفرطة، يسمح الحكم باستمرار اللعب.

لأي مخالفة أخرى لهذا القانون، يعاد تنفيذ الركلة.

IFAB®
THE INTERNATIONAL FOOTBALL ASSOCIATION



بروتوكول حكم الفيديو المساعد (VAR)

البروتوكول، المبادئ، التطبيقات العملية والإجراءات

بروتوكول حكم الفيديو المساعد، يتوافق قدر الامكان، مع مبادئ و فلسفة قانون كرة القدم.

استخدام حكام الفيديو المساعدين (VARs) مسموح به فقط اذا أكمل منظمي المباراة \ البطولة متطلبات بروتوكول حكم الفيديو المساعد و متطلبات التطبيق (كما هو مذكور في كتيب حكم الفيديو المساعد) و قد تم استلام موافقة خطية من مجلس الاتحاد الدولي لكرة القدم و الاتحاد الدولي لكرة القدم .

1. المبادئ

استخدام حكام الفيديو المساعدين في مباريات كرة القدم يعتمد على عدد من المبادئ، يجب ان تطبق جميعها في أي مباراة تستخدم حكام الفيديو المساعدين .

1. حكم الفيديو المساعد (VAR) هو حكم له استقلاليه للدخول على اللقطات التلفزيونية، ويقوم بمساعدة الحكم فقط في حالات « **الخطأ الواضح والظاهر** » أو « **الحادثة المهمة الغائبة** » و المتعلقة بـ:

أ. **هدف \ ليس هدف**

ب. **ركلة جزاء \ ليست ركلة جزاء**

ج. **البطاقة الحمراء المباشرة** (ليس البطاقة الصفراء الثانية \ الإنذار)

د. **الهوية الخاطئة** (عندما ينذر أو يطرد الحكم اللاعب الخطأ من الفريق المخالف)

2. يجب على الحكم دائما ان يتخذ قرار، مثال لا يسمح للحكم أن لا يتخذ «أي قرار» وبعد ذلك يستخدم حكم الفيديو المساعد لاتخاذ القرار: القرار بالسماح باستمرار اللعب بعد خطأ مزعوم يمكن مراجعته.

3. القرار الأصلي الذي اتخذ من قبل الحكم لن يتم تغييره إلا اذا مراجعة الفيديو أظهرت بوضوح ان القرار كان «خطأ واضح و ظاهر»

4. فقط الحكم يمكن أن يبدأ «المراجعة»: حكم الفيديو المساعد (و الحكام الآخرون) يمكن أن يوصوا الحكم «بالمراجعة» .
5. القرار النهائي دائما يتم اخذه بواسطة الحكم, إما بناء على المعلومات من حكم الفيديو المساعد او بعد ان قام الحكم بمباشرة «مراجعة داخل الميدان» (OFR).
6. لا يوجد وقت محدد لإجراءات المراجعة حيث ان الدقة اكثر أهمية من السرعة.
7. يجب على اللاعبين ومسئولي الفريق عدم الإحاطة بالحكم أو محاولة التأثير اذا تم مراجعة القرار, إجراءات المراجعة أو القرار النهائي.
8. يجب أن يبقى الحكم «مرئي» خلال إجراءات المراجعة وذلك لضمان الشفافية.
9. اذا استمر اللعب بعد الحادثة التي تم فيما بعد مراجعتها , أي قرار انضباطي أخذ \ مطلوب خلال ما قبل الحادثة لا يتم إلغائه, حتى لو تم تغيير القرار الأصلي (ما عدا الإنذار\ الطرد لإيقاف أو التداخل مع الهجمة واعدة او منع فرصة واضحة لتسجيل هدف)
10. اذا توقف اللعب وتم إعادة استئنافه, لا يمكن للحكم أن يباشر «المراجعة» ماعدا في حالات الهوية الخاطئة أو مخالفة طرد محتملة مرتبطة بالسلوك المشين. البصق, العض او العدوانية المفرطة, المهينة \ أو إشارات مسيئة.
11. فترة اللعب قبل وبعد الحادثة التي يمكن مراجعتها تقرر حسب قوانين اللعبة وبروتوكول حكم الفيديو المساعد.
12. حكم الفيديو المساعد سوف يقوم تلقائيا «بالتحقق» من كل حالة \ قرار, لا توجد حاجة للمدربين أو اللاعبين للمطالبة « بالمراجعة».

2. مراجعة حالات / قرارات المباراة القابلة للتغيير

يمكن أن يتلقى الحكم مساعدة من حكم الفيديو المساعد فقط في الفئات الأربعة المتعلقة ب حالات \ قرارات المباراة القابلة للتغيير. في جميع هذه الحالات, يتم استخدام حكم الفيديو المساعد بعد ان يتخذ الحكم القرار (الأول \ الأصلي) (بما في ذلك السماح باستمرار اللعب), أو حادثة مهمة غائبة \ لم يتم مشاهدتها من قبل الحكام.

قرار الحكم الأصلي لن يتم تغييره إلا إذا كان هناك «خطأ واضح و ظاهر» (هذا يشمل أي قرار اتخذته الحكم بناء على معلومة من احد حكام المباراة مثل التسلل).

فيما يلي فئات القرارات / الحالات التي يمكن مراجعتها في حالة احتمال وجود «خطأ واضح وظاهر» أو «حادثة مهمة غائبة»:

أ. هدف / ليس هدف

- خطأ من الفريق المهاجم عند بناء أو تسجيل الهدف (لمس الكرة باليد، خطأ، تسلل الخ)
- الكرة خارج اللعب قبل تسجيل الهدف
- قرار هدف \ ليس هدف
- مخالفة من حارس المرمى \ أو الراكل عند تنفيذ ركلة الجزاء أو تجاوز بواسطة المهاجم أو المدافع الذي أصبح متداخل في اللعب بشكل مباشر إذا ارتدت ركلة الجزاء من القائم، العارضة أو حارس المرمى

ب. ركلة جزاء / ليست ركلة جزاء

- خطأ من الفريق المهاجم عند بناء الهجمة الى حالة ركلة الجزاء (لمس الكرة باليد، خطأ، تسلل الخ)
- الكرة خارج اللعب قبل الحادثة
- مكان المخالفة (داخل أو خارج منطقة الجزاء)
- احتساب ركلة جزاء غير صحيحة
- مخالفة ركلة جزاء لم تحتسب

ج. البطاقات الحمراء المباشرة (ليس البطاقة الصفراء الثانية / الإنذار)

- منع فرصة محققة لتسجيل هدف (على وجه الخصوص مكان المخالفة وموقف بقية اللاعبين)
- اللعب العنيف (أو المهاجمة بتهور)
- السلوك المشين، العض أو البصق على شخص آخر
- استخدام إشارات عدوانية، مسيئة أو مهينة

د. الهوية الخاطئة (بطاقة حمراء أو صفراء)

إذا قام الحكم بمعاينة مخالفة وبعد ذلك منح لاعب خطأ من الفريق المخطئ (المعاقب) بطاقة صفراء أو حمراء، هوية اللاعب المخطئ يمكن أن تراجع، لا يمكن مراجعة المخالفة في حد ذاتها إلا إذا كانت مرتبطة بهدف، حالة جزاء أو بطاقة حمراء مباشرة.

3. التطبيقات العملية

استخدام حكام الفيديو المساعدين خلال مباراة تشمل الاتفاقيات العملية التالية:

- يشاهد حكم الفيديو المساعد المباراة في غرفة تشغيل الفيديو (VOR) بمساعدة مساعد حكم الفيديو المساعد (AVAR) و مشغل الإعادة (RO).
- بناء على عدد زوايا الكاميرات (و اعتبارات أخرى) يمكن أن يكون هناك أكثر من مساعد حكم فيديو المساعد أو مشغل الإعادة .
- يسمح للأشخاص المصرح لهم فقط بدخول غرفة تشغيل الفيديو أو التواصل مع حكم الفيديو المساعد \ مساعد حكم الفيديو المساعد \ مشغل الإعادة خلال المباراة.
- حكم الفيديو المساعد له استقلالية في الدخول, و التحكم في لقطات الإعادة التلفزيوني.
- حكم الفيديو المساعد متصل مع نظام الاتصالات المستخدم من قبل حكام المباراة و يستطيع ان يسمع كل ما يقولون, حكم الفيديو المساعد يمكن ان يتحدث فقط الى الحكم من خلال الضغط على الزر (و ذلك لمنع ازعاج الحكم بالمحادثات داخل غرفة تشغيل الفيديو).
- عندما يكون حكم الفيديو المساعد مشغول بـ «التحقق» او «المراجعة», يمكن لمساعد حكم الفيديو المساعد التواصل مع الحكم خصوصا اذا كانت المباراة تحتاج أي إيقاف او للتأكد ان لا يتم استئناف اللعب.
- اذا قرر الحكم مراجعة لقطة تلفزيونية, يقوم حكم الفيديو المساعد باختيار افضل زاوية \ سرعة الاعادة: يمكن للحكم ان يطلب زوايا \ سرعة إعادة أخرى \ إضافية.

4. الإجراءات القرار الأصلي

- يجب دائما على الحكم و الحكام الآخرون أن يتخذوا القرار الأولي (بما في ذلك أي قرار انضباطي) كما لو انه لا يوجد حكم فيديو مساعد (ماعداء الحادثة الغائبة).
- غير مسموح للحكم و الحكام الآخرون عدم اتخاذ «أي قرار» لان ذلك سوف يقود الى تحكيم ضعيف / غير حاسم, الكثير من «حالات المراجعة» والمشكلات الهامة اذا حدث عطل في التكنولوجيا.
- الحكم هو الشخص الوحيد الذي يستطيع اتخاذ القرار النهائي, حكم الفيديو المساعد لديه نفس الصفة التي يحملها الحكام الآخرون و يستطيع فقط مساعدة الحكم.

تأخير الراية \ الصافرة لمخالفة فقط مسموح به عند وجود حالة هجوم واضحة جدا عندما يكون اللاعب على وشك التسجيل أولديه فرصة للجري نحو\ الى داخل منطقة جزاء الفريق المنافس.

• اذا قام الحكم المساعد بتأخير رايته لمخالفة، يجب على الحكم المساعد اشهار رايته اذا سجل الفريق المهاجم هدف، ركلة جزاء منحت، ركلة حرة، ركلة ركنية، رمية تماس أو سيطرة على الكرة بعد هجوم أولي انتهى: في جميع الحالات الأخرى ينبغي للحكم المساعد أن يقرر اذا كان سوف يرفع رايته أو لا. حسب متطلبات المباراة.

التحقق

• يقوم حكم الفيديو المساعد «بالتحقق من» اللقطات التلفزيونية بشكل تلقائي لكل هدف حقيقي او محتمل، قرار\ حالة لركلة جزاء أو طرد مباشر، أو في حالة الهوية الخاطئة، مستخدما زوايا كاميرا وسرعات إعادة مختلفة.

• يستطيع حكم الفيديو المساعد «التحقق من» اللقطات التلفزيونية مستخدما السرعة العادية و\ أو الإعادة البطيئة لكن، بشكل عام الإعادة البطيئة ينبغي استخدامها للوقائع مثل مكان المخالفة \ اللاعب، نقطة التلامس للمخالفات الجسدية ولمسة اليد، الكرة خارج اللعب (بما في ذلك هدف \ ليس هدف): السرعة العادية ينبغي ان تستخدم لتحديد «الشديدة» في المخالفة أو لتحديد اذا كانت مخالفة لمسة يد.

• اذا لم يوضح «التحقق» «خطأ واضح و ظاهر» أو «حادثة مهمة غائبة» لا داعي في العادة ان يقوم حكم الفيديو المساعد بالتواصل مع الحكم – و يعتبر هذا «تحقق صامت»، على أي حال، في بعض الأوقات اذا قام حكم الفيديو المساعد بتأكيد عدم ارتكاب «خطأ واضح و ظاهر» أو «حادثة مهمة غائبة» يساعد ذلك الحكم \ الحكم المساعد لإدارة اللاعبين \ المباراة .

• اذا كان هناك حاجة الى تأخير استئناف اللعب من اجل «تحقق ما» سوف يقوم الحكم بالإشارة بوضوح الى ذلك من خلال وضع اصبعه على سماعة الاذن \ سماعة الراس ويمد يده \ الذراع الأخرى. يجب عليه المحافظة على هذه الإشارة حتى يكتمل «التحقق» ذلك اعلان بان الحكم يتلقى معلومات (التي قد تكون من حكم الفيديو المساعد أو احد حكام المباراة الأخرى).

• اذا أظهر «التحقق» «خطأ واضح و ظاهر» محتمل أو «حادثة مهمة غائبة»، سوف ينقل حكم الفيديو المساعد هذه المعلومات الى الحكم، الذي سوف يقرر بعدها اذا ما سوف يبدأ في «المراجعة» أو لا.

المراجعة

يمكن للحكم ان يبدأ في «مراجعة» «خطأ واضح وظاهر» محتمل أو «حادثة مهمة غائبة» عندما:

○ حكم الفيديو المساعد (أو احد الحكام الآخرين) يوصي «بالمراجعة»

○ الحكم اشتبه أن شيء ما مهم قد «فاته».

○ اذا كان اللعب قد توقف في تلك اللحظة, يؤخر الحكم استئناف اللعب. اذا لم يتوقف اللعب في تلك اللحظة, يوقف الحكم اللعب عندما تصل الكرة الى حالة \ منطقة محايدة (عادة عندما لا يكون أي من الفريقين في حالة هجوم) و يظهر إشارة التلفزيون.

○ يوصف حكم الفيديو المساعد للحكم ما يمكن مشاهدته في الإعادة التلفزيونية وعلى الحكم بعد ذلك:

○ يظهر إشارة التلفزيون (إذا لم تكن عملت) يذهب الى منطقة

مراجعة الحكم لمراجعة الإعادة التلفزيونية – مراجعة داخل الميدان (OFR) – قيل أن يتخذ القرار النهائي. لن يقوم الحكام الآخرون بمراجعة الإعادة التلفزيونية ماعدا, في ظروف استثنائية, يطلب منهم الحكم القيام بذلك.

أو

○ يقوم باتخاذ القرار النهائي بناء على فهم الحكم الشخصي و المعلومات من حكم الفيديو المساعد, و المعلومات من الحكام الآخرين عندما يكون ذلك ضروري – مراجعة حكم الفيديو المساعد فقط

○ عند نهاية كلتا إجراءات المراجعة , يجب على الحكم أن يظهر «إشارة التلفزيون», يتبعها مباشرة بالقرار النهائي.

○ للقرارات الذاتية, مثل, شدة الخطأ التنافسي, التداخل في التسلسل, اعتبارات لمس الكرة باليد «المراجعة داخل الميدان»(OFR) تكون مناسبة.

○ للقرارات الحقيقية مثل, مكان المخالفة أو اللاعب في (التسلسل), نقطة التلامس (لمس الكرة باليد \ خطأ), المكان (داخل أو خارج منطقة الجزاء), الكرة خارج اللعب الخ, مراجعة حكم الفيديو المساعد في العادة تكون مناسبة لكن «مراجعة داخل ميدان اللعب»(OFR) يمكن ان تستخدم للقرارات الحقيقية اذا كانت سوف تساعد لإدارة اللاعبين \ المباراة أو لتسويق القرار (مثل, قرار حاسم – موثر اتخذ في وقت متأخر من المباراة).

○ يمكن للحكم ان يطلب زوايا كاميرا \ سرعة إعادة مختلفة لكن, بصفة عامة, الإعادة البطيئة ينبغي ان تستخدم للوقائع فقط مثل مكان المخالفة / اللاعب, نقطة التلامس للمخالفات الجسدية و لمس الكرة باليد, الكرة خارج

- اللعب (بما في ذلك هدف \ ليس هدف): السرعة العادية يجب ان تستخدم من اجل «شدة» المخالفة أو لتحديد اذا كانت مخالفة لمسة يد.
- من اجل القرارات \ الحالات المتعلقة بالأهداف, ركلة الجزاء \ ليست ركلة جزاء و البطاقات الحمراء لمنع الفرصة المحققة لتسجيل الهدف (DOGSO), ربما من الضروري مراجعة مراحل الهجمة التي قادت مباشرة الى القرار \ الحالة: هذا ربما يتضمن كيف سيطر الفريق المهاجم على الكرة في اللعب المفتوح.
- قانون كرة القدم لا يسمح بتغيير الاستئناف (الركلات الركنية, رميات التماس الخ) طالما تم استئناف اللعب, لهذا لا يمكن مراجعتهم.
- اذا توقف اللعب وتم استئنافه, يمكن للحكم فقط ان يباشر «المراجعة» ويتخذ العقوبة الانضباطية المناسبة من أجل, الهوية الخاطئة أو مخالفة طرد محتملة مرتبطة بالسلوك المشين. البصق, العض أو العدوانية المفرطة, المهينة و\ أو إشارات مسيئة.
- إجراءات المراجعة ينبغي ان تكتمل بكفاءة قدر الإمكان, لكن الدقة في القرار النهائي أكثر أهمية من السرعة. من اجل هذا السبب, ولأن بعض الحالات مركبة مع العديد من القرارات \ الحالات الممكن مراجعتها, لا يوجد حد اقصى من الوقت لإجراء المراجعة.

القرار النهائي

- عندما تنتهي إجراءات المراجعة, يجب على الحكم ان يُظهر «إشارة التلفزيون» ويوضح قراره النهائي.
- سوف يقوم الحكم بعدها أخذ \ تغيير \ إلغاء أي عقوبة انضباطية (عندما يكون مناسباً) ويستأنف اللعب وفقاً لقانون كرة القدم.

اللاعبون، البدلاء ومسئولي الفريق

- حيث ان حكم الفيديو المساعد سوف يقوم بعملية «التحقق» بشكل تلقائي لكل حالة \ قرار, لا توجد حاجة للمدربين أو اللاعبين لطلب «التحقق» أو «المراجعة»
- اللاعبون, البدلاء و مسئولو الفريق يجب أن لا يحاولوا التأثير أو التداخل مع إجراءات المراجعة, بما في ذلك عند توضيح القرار النهائي.
- خلال إجراءات المراجعة, ينبغي على اللاعبين البقاء في ميدان اللعب: البدلاء و مسئولو الفريق ينبغي ان يكونوا خارج ميدان اللعب.

- سوف يتم اصدار اللاعب \ البديل \ اللاعب المستبدل \ مسئول الفريق الذي يبالي في اظهار «إشارة التلفزيون» أو يدخل الى منطقة مراجعة الحكم.
- سوف يتم طرد اللاعب \ البديل \ اللاعب المستبدل \ مسئول الفريق الذي يدخل الى غرفة تشغيل الفيديو.

صلاحية المباراة

من حيث المبدأ، لن تتأثر صلاحية المباراة بسبب:

- عطل (اعطال) في تقنية حكم الفيديو المساعد (كما في تقنية خط المرمى ((GLT))
- قرار (قرارات) خاطئة تتعلق بحكم الفيديو المساعد (على أساس ان حكم الفيديو المساعد هو حكم)
- قرار (قرارات) عدم مراجعة حالة.
- مراجعة (مراجعات) لحالة \ قرار غير قابل للمراجعة.

IFAB®
THE INTERNATIONAL FOOTBALL ASSOCIATION BOARD



التغييرات في القانون 2020/21

ملخص موجز لتغييرات القانون

مرفق موجز بسيط عن التغييرات / الايضاحات الرئيسية.

القانون 1

- القائمين والعارضة يمكن ان تكون مزيج من الاشكال الأساسية الأربعة.

القانون 10

- البطاقات الصفراء والتحذير لا تنتقل الى الركلات من علامة الجزاء (KFPM)
- انظر أيضا الى التغييرات الى القانون 14 المتعلق بالركلات من علامة الجزاء

القانون 11

- تعتمد لمس الكرة باليد بواسطة اللاعب المدافع تعتبر «تعمد لعب» من اجل التسلسل

القانون 12

- لمس الكرة باليد
 - يتم تعريف الحد الفاصل بين الكتف والذراع على انه الجزء السفلي من الإبط (انظر الى الرسم في صفحة 105)
 - لمس الكرة باليد «الغير مقصود» من اللاعب المهاجم (اوزميله) يتم معاقبته فقط اذا حدث «مباشرة» قبل تسجيل الهدف او فرصة واضحة لتسجيل هدف
- يمكن انذار الحارس او طرده بسبب المس الغير قانوني للكرة مرة ثانية بعد استئناف اللعب (مثال: ركلة مرمى, ركلة حرة. الخ) حتى لو كان للمس باليد او الذراع
- أي مخالفة (ليس فقط الخطأ) الذي يتداخل او يوقف هجمة واعدة ينبغي ان ينتج عنه بطاقة صفراء
- اللاعب الذي يفشل في احترام المسافة القانونية 4 متر عند اسقاط الكرة ينبغي ان يحصل على بطاقة صفراء

القانون 14

- لن يتم معاقبة حارس المرمى اذا ارتكب مخالفة وتم إضاعة ركلة الجزاء او ارتدت من المرمى (بدون أي تلامس من حارس المرمى) الا اذا اثرت هذه المخالفة على الراكل
- يتم تحذير حارس المرمى للمخالفة الأولى: ويتم اشهار البطاقة الصفراء لأي مخالفة (مخالفات لاحقة)
- يتم معاقبة الراكل اذا خالف كل من حارس المرمى والراكل في الوقت نفسه تماما

بروتوكول حكم الفيديو المساعد

- إشارة تلفزيون واحدة مطلوبة اذا تمت المراجعة من حكم الفيديو المساعد فقط.

قاموس المصطلحات

- تم إضافة تعريف لمخالفة المسك
- موقف اللاعب عند الاستئناف هو مكان القدمين او أي جزء من الجسم الذي يكون ملامسا للأرض (ما عدا ما هو موضح في القانون 11 – التسلل).

إيضاح

إذا خلال تنفيذ ركلة المرمى أو الركلة الحرة قام حارس المرمى «برفع» الكرة إلى الأعلى ولعبها أحد زملائه بالرأس \ الصدر مرة أخرى إلى حارس المرمى لكي يمسكها، يتم إعادة تنفيذ الركلة، لا توجد عقوبة انضباطية (إلا إذا تم تكرار ذلك).

تغييرات تحريرية

القليل من التغييرات التحريرية لجعل الترتيب للنص أكثر ملاءمة / منطقيًا. سوف يرسم خط في القوانين:

نص معاد تنظيمة

القانون 12

- إعادة ترتيب النقاط التي تعرف مخالفات لمس الكرة باليد.

القانون 14

- إدراج نقطة إضافية تتعلق بمخالفات حارس المرمى.
- تحديث وإعادة ترتيب الجدول الموجز بالمخالفات.

بروتوكول حكم الفيديو المساعد (VAR)

- إعادة ترتيب النص في قسم «المراجعة» للتأكيد ان التوقع ان تكون معظم مراجعات حكم الفيديو المساعد سوف تكون «مشاهدة داخل الميدان» (OFRs).

IFAB®
THE INTERNATIONAL FOOTBALL ASSOCIATION BOARD



تفصيل التغييرات على القوانين

(حسب ترتيب القانون)

فيما يلي جميع التعديلات التي أدخلت على قوانين اللعبة للإصدار 2020/21. لكل تغيير يتم إعطاء الصياغة الجديدة / المعدلة / الكلمات الإضافية مع الصياغة القديمة (كلما كان ذلك ملائماً) متبوعة بتفسير للتغيير.

القانون رقم 1 ميدان اللعب

10. المرميان

نص معدل

(...)

يجب أن يتم تصنيع القائمين والعارضة من مادة معتمدة يجب أن يكون القائمين والعارضة على شكل مربع أو مستطيل أو دائري أو بيضاوي أو مزيج من هذه الأشكال ويجب أن لا تشكل خطراً.

التفسير

القائمين والعارضة يمكن ان تكون مزيج من الاشكال الأساسية

القانون رقم 2 – الكرة

2. استبدال الكرة التالفة

نص معدل

- إذا أصبحت الكرة تالفة :
- يتم إيقاف اللعب و.
- يتم استئناف اللعب بإسقاط الكرة البديلة بكرة مسقطه في المكان الذي أصبحت فيه الكرة الأولى تالفة.

التفسير

التغيير تم ليتوافق مع القانون 8

القانون رقم 4 – معدات اللاعبين

4. معدات أخرى – أنظمة الأداء والتتبع الإلكتروني (STPE)

نص إضافي

حيثما يمكن ارتداء التكنولوجيا (WT) كجزء من أنظمة الأداء والتتبع الإلكتروني (EPTS) في المباريات التي تلعب في مسابقة رسمية تنظم تحت رعاية الاتحاد الدولي لكرة القدم، الاتحادات القارية أو اتحادات كرة القدم الوطنية، يتوجب على منظم البطولة ضمان بان التقنية المرتبطة بمعدات اللاعب غير خطيرة ويجب ان تحمل العلامة التالية تحقق احد المعايير التالية IMS (معايير المطابقة الدولية) او معايير الاتحاد الدولي لكرة القدم للجودة.

تشير هذه العلامة الى انه قد تم اختبارها رسميا و يحقق الحد الأدنى لمنطلبات السلامة من مقياس المطابقة الدولي الذي تم وضعه من الاتحاد الدولي لكرة القدم ووافق عليه مجلس الاتحاد الدولي. وتوضع المعاهد التي تجري الاختبارات الى موافقة من قبل الاتحاد الدولي لكرة القدم. عندما يتم الاستعانة أنظمة الأداء والتتبع الإلكتروني (EPTS) (يخصص الامر للاتفاق بين اتحاد كرة القدم الوطني / منظم المسابقة) عندما يتم توفيره من قبل منظم المباراة او البطولة، تعتبر مسئولية منظم تلك المباراة او البطولة ان يضمن بان المعلومات والبيانات التي تنقل من أنظمة الأداء والتتبع الإلكتروني الى المنطقة الفنية اثناء المباريات التي تلعب في بطولة رسمية تكون موثقة ودقيقة.

(...)

لعلمة التالية تشير الى ان جهاز نظام أنظمة الأداء والتتبع الإلكتروني (ترتدى / بصري) تم اختباره بشكل رسمي ويطابق متطلبات الثقة والدقة للبيانات الموضوعية في كرة القدم

التفسير

الصياغة تعكس التحديثات لمعايير الأداء للاتحاد الدولي لكرة القدم لأجهزة الأداء والتتبع الإلكتروني

القانون رقم 10 – تحديد نتيجة المباراة

3. الركلات من علامة الجزاء

نص معدل

يتم تنفيذ الركلات من علامة الجزاء بعد انتهاء المباراة وباستثناء أن يتم ذكر غير ذلك، سوف يتم تطبيق قوانين اللعبة ذات الصلة. اللاعب الذي طرد خلال المباراة لا يسمح له بالمشاركة: التحذيرات والإنذارات الممنوحة خلال المباراة لا تنتقل الى الركلات من علامة الجزاء.

التفسير

الإنذارات (البطاقات الصفراء) والتحذيرات التي تمنح خلال المباراة (بما في ذلك خلال الأشواط الإضافية) لا تنتقل الى المرحلة التالية لأن الركلات من علامة الجزاء (KFPM) ليست جزء من المباراة. اللاعب الذي يتحصل على بطاقة صفراء خلال كل من المباراة و الركلات من علامة الجزاء لا يتم طرده (خلال الركلات من علامة الجزاء او لأغراض تأديبية).

3. الركلات من علامة الجزاء

نص معدل

اثناء تنفيذ الركلات من علامة الجزاء

(...)

- إذا ارتكب حارس المرمى مخالفة و، نتيجة لذلك، سوف يتم إعادة الركلة، يجب اثناء حارس المرمى يتم تحذيره للمخالفة الأولى وينذر لأي مخالفة / مخالفات لاحقة

(...)

- إذا ارتكب كل من حارس المرمى و الراكل مخالفة في الوقت نفسه :
 - إذا صاعت الركلة أو تم إنفاذها، يعاد تنفيذ الركلة وينذر كلا اللاعبين.
 - إذا تم تسجيل الركلة، يلغى الهدف، يتم تسجيل الركلة بانها ضائعة و ينذر الراكل.

التفسير

- معظم حراس المرمى يرتكب المخالفة نتيجة التوقع الخاطئ عند ركل الكرة , لهذا يجب تحذير الحارس عند المخالفة الأولى لكن يجب انذاره لأي مخالفة \ مخالفات لاحقة عند إعادة التنفيذ و\ أو أي ركلة لاحقة.
- عندما (نادرا) حارس المرمى والراكل يرتكبا مخالفة في الوقت نفسه تماما, ينبغي معاقبة الراكل, لأن التموية الغير «قانوني» يتسبب في مخالفة حارس المرمى.

القانون رقم 11 – التسلل

2. مخالفة التسلل

نص معدل

اللاعب الذي في موقف تسلل ويستلم الكرة من اللاعب المنافس الذي يقوم بلعبها متعمدا (باستثناء من إنقاذ متعمد من قبل اللاعب المنافس) بما في ذلك لمس الكرة باليد لا يعتبر هذا حصولا على فرصة. باستثناء اذا كانت تعمد إنقاذ من قبل أي منافس.

التفسير

توضيح ان لمس الكرة باليد المتعمد من قبل المدافع سوف يعتبر تعمد لعب فيما يخص التسلل. على اعتبار ان تعمد لعب قانوني (مثال: ركل او لعب بالراس) يجعل اللاعب الذي في موقف تسلل لم يعد متسللا, سوف يكون للعب الغير «القانوني» نفس النتيجة.

القانون رقم 12 – الأخطاء وسوء السلوك

1. ركلة حرة مباشرة لمس الكرة باليد

نص ورسم جديد

لأغراض تحديد مخالفات لمس الكرة باليد، الحد الأعلى من الذراع هو نفسه الجزء السفلي من الإبط

التفسير

من أجل تحديد لمس الكرة باليد، الذراع يبدأ من نهاية / الجزء السفلي للإبط، كما هو موجود في الرسم في القانون 12

1. ركلة حرة مباشرة لمس الكرة باليد

نص معدل

تعتبر مخالفة إذا كان اللاعب:

- لمس الكرة متعمدا بيده / ذراعه، بما في ذلك تحرك اليد / الذراع باتجاه الكرة.
- التسجيل في مرمى الفريق المنافس مباشرة من يده / ذراعه، حتى لو كان ذلك غير مقصود بما في ذلك بواسطة حارس المرمى
- الحصول / السيطرة بعد ان لامست الكرة يده \ ذراعه او يد \ ذراع زميله بالفريق، حتى لو كان غير مقصود مباشرة:

التسجيل في مرمى الفريق المنافس

خلق فرصة تسجيل هدف

تعتبر في العادة مخالفة إذا كان اللاعب:

- لمس الكرة بيده \ ذراعه عندما:

(...)

استثناء للمخالفات أعلاه، لا تعتبر في العادة مخالفة إذا لامست الكرة يد / ذراع اللاعب:

(...)

التفسير

توضيح أن:

- إذا اللاعب المهاجم لامس الكرة بدون قصد بيده / ذراعه ثم ذهبت الكرة الى مهاجم آخر ومباشرة سجل الفريق المهاجم هدف, هذه تعتبر مخالفة لمس الكرة باليد.
- لا تعتبر مخالفة اذا, بعد لمس الكرة بدون قصد انتقلت الى مسافة (تمريرة او مراوغة) و \ او هناك عدد من التمريرات قبل تسجيل الهدف او فرصة لتسجيل الهدف.

1. ركلة حرة مباشرة

لمس الكرة باليد

نص معدل

تنطبق نفس القيود على حارس المرمى بشأن لمس الكرة باليد شأنه شأن بقية اللاعبين خارج منطقة الجزاء. اذا قام حارس المرمى بلمس الكرة داخل منطقة جزاءه عندما لا يجب عليه فعل ذلك ، يتم احتساب ركلة حرة غير مباشرة لكن لا يتم توجيه أي عقوبة انضباطية. ومع ذلك اذا كانت المخالفة هي لعب الكرة مرة ثانية (باليد \ الذراع او بدون) بعد إعادة الاستئناف وقبل ان تلمس لاعب آخر, يجب معاقبة حارس المرمى اذا كانت المخالفة إيقاف هجمة واعدة او منع المنافس او الفريق المنافس من تسجيل هدف او منع فرصة واضحة لتسجيل هدف.

التفسير

اذا تعمد حارس المرمى لعب الكرة مرة ثانية في إعادة الاستئناف (قبل ان تلمس لاعب آخر) وأوقف هجمة واعدة او منع هدف او فرصة واضحة لتسجيل هدف, ينبغي انذار الحارس (بطاقة صفراء) او طرده (بطاقة حمراء). هذا سوف يطبق حتى لو كان اللمس الثاني باليد \ الذراع, لأن هذه ليست مخالفة لمس الكرة باليد لكن لعب غير «قانوني» للكرة للمرة الثانية.

3. الإجراء الانضباطي تأخير استئناف اللعب لإشهار البطاقة

نص معدل

عندما يقرر الحكم أن ينذر أو يطرد لاعب، يجب عدم استئناف اللعب حتى يتم تنفيذ العقوبة، باستثناء إذا نفذ الفريق غير المخطئ ركلة حرة سريعة، لديه فرصة واضحة لتسجيل الهدف ولم يبدأ الحكم بالإجراء الانضباطي. يتم تطبيق العقوبة عند التوقف التالي: إذا كانت المخالفة منع الفريق المنافس من فرصة واضحة لتسجيل هدف يتم انذار اللاعب، إذا كانت المخالفة التداخل مع أو إيقاف هجمة واحدة، لن يتم انذار اللاعب.

التفسير

إذا سمح الحكم بتنفيذ سريع للركلة الحرة بعد مخالفة منع فرصة واضحة لتسجيل هدف البطاقة الحمراء (المؤجلة) تصبح بطاقة صفراء. ومن أجل الثبات، إذا سمح الحكم بتنفيذ سريع للركلة الحرة بعد مخالفة التداخل أو إيقاف هجمة واحدة البطاقة الصفراء (المؤجلة) لن تمنح.

3. الإجراء الانضباطي مبدأ إتاحة الفرصة

نص معدل

في حال تطبيق الحكم مبدأ إتاحة الفرصة نظير مخالفة تستوجب إنذاراً \ طرداً إذا ما تم توقف اللعب، يجب ان يتم إشهار الإنذار\ الطرد عند التوقف التالي للكرة، ومع ذلك، إذا كانت المخالفة منع الفريق المنافس باستثناء وجود منع من فرصة واضحة لتسجيل هدف، عندها ينذر اللاعب لسلوكه الغير رياضي، إذا كانت المخالفة تداخل مع أو إيقاف هجمة واحدة لا ينذر اللاعب.

التفسير

إذا طبق الحكم مبدأ إتاحة الفرصة لمخالفة منع فرصة واضحة لتسجيل هدف تتحول البطاقة الحمراء الى بطاقة صفراء، إذا طبق الحكم مبدأ إتاحة الفرصة لمخالفة تداخل مع أو إيقاف هجمة واحدة لن يتم إشهار البطاقة الصفراء.

3. الإجراء الانضباطي المخالفات التي تستوجب الإنذار

نص معدل

يتم إنذار اللاعب في حال قيامه بالتالي:
(....)

- عدم احترام المسافة المطلوبة عند استئناف اللعب بكرة مسقطة او ركلة ركنية أو ركلة حرة أو رمية تماس.

التفسير

إضافة الكرة المسقطة المخالفات التي تستوجب الإنذار «لعدم احترام المسافة المطلوبة»

3. الإجراء الانضباطي الإنذارات للسلوك الغير رياضي

نص معدل

توجد حالات مختلفة حيث يجب إنذار اللاعب نظير سلوكه الغير رياضي بما في ذلك اذا قام اللاعب:
(....)

- يرتكب خطأ أي مخالفة أخرى تتداخل في أو إيقاف هجمة واعدة باستثناء عندما يحتسب الحكم ركلة جزاء لمخالفة كانت محاولة لعب الكرة.

التفسير

يمكن التداخل مع أو إيقاف هجمة واعدة بمخالفة ليس خطأ تنافسي (مثل: لعب الكرة مرة ثانية بطريقة غير قانونية بعد إعادة الاستئناف) لهذا الصياغة الآن تضم جميع انواع المخالفات عدل لمس الكرة باليد الذي تم تغطيته في الفقرة السابقة.

القانون رقم 14 – ركلة الجزاء

2. المخالفات والعقوبات

نص معدل

(...)

في حال، قبل أن تصبح الكرة في اللعب، حدث أي من التالي:

(...)

- حارس المرمى يخالف:
 - إذا دخلت الكرة إلى المرمى، يتم احتساب الهدف
 - إذا لم تدخل الكرة إلى المرمى أو ارتدت من العارضة أو القائم، تعاد الركلة فقط إذا مخالفة حارس المرمى أثرت بوضوح على الراكل
 - إذا منعت الكرة من دخول المرمى بواسطة حارس المرمى، تعاد الركلة.
- إذا نتج من مخالفة حارس المرمى إعادة تنفيذ الركلة، يحذر حارس المرمى للمخالفة أول مرة في المباراة وينذر لأي مخالفة لاحقة في المباراة.
- قيام حارس المرمى أو زميل حارس المرمى يخالف:
 - في حال دخول الكرة إلى المرمى، يحتسب الهدف.
 - في حال عدم دخول الكرة إلى المرمى، يعاد تنفيذ الركلة، يتم إندار حارس المرمى في حال مسئوليته عن هذا المخالفة.
- في حال قيام لاعب من أي من الفريقين بمخالفة قوانين اللعبة، يعاد تنفيذ الركلة باستثناء قيام اللاعب بارتكاب مخالفة أكثر شدة (مثال التمويه الغير مسموح):
- حارس المرمى والراكل ارتكبا مخالفة في الوقت نفسه:
 - إذا صاعت الركلة أو تم انفاذها، يتم إعادة تنفيذ الركلة وينذر اللاعبين.
 - إذا تم تسجيل هدف، يتم إلغاء الهدف، ينذر الراكل ويستأنف اللعب بركلة حرة غير مباشرة لصالح الفريق المدافع.

التفسير

- تأكيداً (لما تم توضيحه في تعميم مجلس الاتحاد الدولي لكرة القدم رقم 17 في أغسطس 2019) انه اذا خالف حارس المرمى عند تنفيذ ركلة الجزاء وضاعت الكرة او ارتدت من العارضة او القائم (مثال الحارس لم ينقذ الركلة) لا يتم معاقبة حارس المرمى ما عدا اذا كان تصرف الحارس له تأثير واضح على الراكل.

- تنتج معظم مخالفات حراس المرمى كنتيجة لتوقعهم الخاطئ عندما تكون الكرة سوف تركل، لهذا ينبغي عدم انذار حارس المرمى لأول مخالفة لكن يجب انذاره لاي مخالفة لاحقة في الركلة و\ او الركلات التالية.
- اذا الراكل وحارس المرمى خالفا في الوقت نفسه تماما (حدث نادر) في العادة مخالفة حارس المرمى تحدث نتيجة التمويه الغير قانوني من الراكل، لهذا يتم معاقبة الراكل.

النتائج من الركلة

ليس هدفا	هدف	
ركلة حرة غير مباشرة	إعادة تنفيذ الركلة	مخالفة من قبل اللاعب المهاجم
إعادة تنفيذ الركلة	هدف	مخالفة من قبل اللاعب المدافع
<u>إعادة تنفيذ الركلة</u>	<u>إعادة تنفيذ الركلة</u>	<u>مخالفة من قبل اللاعب المدافع والمهاجم</u>
<u>ليس انقاز: لن يعاد تنفيذ الركلة (إلا إذا تأثر الراكل). أنقذت: إعادة تنفيذ الركلة و تحذير حارس المرمى، ينذر لأي مخالفة لاحقة</u>	هدف	مخالفة من قبل حارس المرمى
<u>ركلة حرة غير مباشرة وإنذار الراكل</u>	<u>ركلة حرة غير مباشرة وإنذار الراكل</u>	<u>حارس المرمى والراكل خالفا في الوقت نفسه</u>
ركلة حرة غير مباشرة	ركلة حرة غير مباشرة	ركل الكرة للخلف
ركلة حرة غير مباشرة وإنذار الراكل	ركلة حرة غير مباشرة وإنذار الراكل	التمويه الغير قانوني
ركلة حرة غير مباشرة وإنذار الراكل الخاطئ	ركلة حرة غير مباشرة وإنذار الراكل الخاطئ	راكل خاطئ

بروتوكول حكم الفيديو المساعد وتحديثات الكتيب

4. الإجراءات التحقق

نص معدل

- إذا أظهر «التحقق» خطأ واضح وظاهر محتمل او حادثة مهمة غائبة، سوف ينقل حكم الفيديو المساعد هذه المعلومات (ولكن ليس القرار الذي سوف يُتخذ) إلى الحكم الذي سوف يقرر بعدها اذا ما سوف يبدأ في «المراجعة» او لا.

التفسير

تم إزالة الإشارة الى القرار النهائي، حيث يسمح الآن لحكم الفيديو المساعد إعطاء النصيحة حول القرار للحكم، ولكن يبقى الحكم دائما هو من يتخذ القرار النهائي.

4. الإجراءات المراجعة

نص معدل

- اذا لم يتوقف اللعب، بالفعل، يوقف الحكم اللعب عندما تصل الكرة الى منطقة / حالة محايدة (عادة عندما لا يكون أي من الفريقين في حالة هجوم) و يظهر إشارة التلفزيون.
- في كلا الحالتين، يجب على الحكم الإشارة الى انه سوف يقوم «بالمراجعة» من خلال اظهار «إشارة التلفزيون» بوضوح (الخطوط العريضة لشاشة التلفزيون).
- يقوم حكم الفيديو المساعد بوصف ماذا سوف يشاهد الحكم في الإعادة التلفزيونية ولكن دون ذكر القرار الذي يجب ان يؤخذ، وعلى الحكم بعد ذلك: يظهر إشارة التلفزيون (إذا لم تكن عملت) يذهب الى منطقة مراجعة الحكم لمراجعة الاعادة التلفزيونية – مراجعة داخل الميدان (OFR) – قبل ان يتخذ القرار النهائي. لن يقوم الحكام الآخرون بمراجعة الإعادة التلفزيونية ماعدا، في ظروف استثنائية، يطلب منهم الحكم القيام بذلك

أو

يقوم باتخاذ القرار النهائي بناء على فهم الحكم الشخصي والمعلومات من حكم الفيديو المساعد، والمعلومات من الحكام الآخرين عندما يكون ذلك ضروريا – مراجعة حكم الفيديو المساعد فقط

- عند نهاية كلتا إجراءات المراجعة , يجب على الحكم أن يظهر «إشارة التلفزيون» مرة أخرى, يتبعها مباشرة القرار النهائي.
- للقرارات الذاتية, مثل, شدة الخطأ التنافسي, التداخل في التسل, اعتبارات لمس الكرة باليد «المراجعة داخل الميدان» (OFR) عادة مناسب.
- للقرارات الحقيقية مثل, مكان المخالفة او اللاعب في (التسل), نقطة التلامس (لمس الكرة باليد \ خطأ), المكان (داخل او خارج منطقة الجزاء), الكرة خارج اللعب الخ, مراجعة حكم الفيديو المساعد في العادة مناسب لكن «مراجعة داخل ميدان اللعب» (OFR) يمكن ان تستخدم للقرارات الحقيقية اذا كانت سوف تساعد لإدارة اللاعبين \ المباراة او لتسويق القرار (مثل, قرار حاسم – موثراخذ في وقت متأخر من المباراة)

التفسير

- هناك حاجة إلى «إشارة تلفزيون» واحدة فقط عندما تكون «المراجعة من حكم الفيديو المساعد فقط» (ما لم تكن الإشارة مطلوبة أيضا بعد إيقاف اللعب).
- عادة تنظيم النص يؤكد على أن «المراجعات الميدانية» (OFRs) متوقعة عندما يكون الحادث \ القرار غير حقيقي

قاموس المصطلحات

مخالفة المسك

تحدث مخالفة المسك فقط عندما يعيق هذا التلامس مع جسم او ملابس المنافس من حركة المنافس.

الموقف في إعادة الاستئناف

يتحدد موقف اللاعب عند إعادة الاستئناف من مكان قدميه او أي جزء من جسمه الذي يلامس الأرض. ما عدا ما هو موضح في القانون 11 – التسل

قاموس المصطلحات

يتضمن القاموس كلمات/عبارات بحاجة إلى إيضاح أو تفسير فيما يتعدى التفاصيل المدرجة بالقوانين و\أو التي ليس من السهولة ترجمتها إلى لغات أخرى.

هيئات/كيانات كرة القدم

مجلس إدارة الاتحاد الدولي لكرة القدم IFAB

كيان يتألف من اتحادات كرة القدم البريطانية الأربعة والاتحاد الدولي لكرة القدم مسئول عن قوانين اللعبة في كافة أرجاء العالم. من حيث المبدأ، يجوز فقط اعتماد التغييرات على القوانين بالإجماع العام السنوي الذي ينعقد عادة خلال شهر فبراير أو مارس.

الاتحاد الدولي لكرة القدم - FIFA

الكيان الحاكم والمسئول عن كرة القدم في كافة أرجاء العالم.

الاتحاد القاري

الكيان المسئول عن كرة القدم في قارة ما. الاتحادات القارية الستة: الاتحاد الآسيوي لكرة القدم (آسيا)، الاتحاد الأفريقي لكرة القدم (أفريقيا)، اتحاد شمال ووسط أمريكا ومنطقة الكاريبي لكرة القدم (شمال ووسط أمريكا ومنطقة الكاريبي)، اتحاد أمريكا الجنوبية لكرة القدم (أمريكا الجنوبية)، اتحاد أوقيانوسيا لكرة القدم (أوقيانوسيا) والاتحاد الأوروبي لكرة القدم (أوروبا).

اتحاد كرة القدم الوطني

الكيان المسئول عن كرة القدم في الدولة.

مصطلحات كرة القدم

إلغاء

إنهاء \ إلغاء المباراة قبل الميعاد المحدد لإنتمائها.

الوقت بدل الضائع

الوقت المتاح والمسموح بإحتسابه بحلول نهاية كل شوط تعويضا عن الوقت الضائع في التبديلات أو الإصابات أو الإجراءات الانضباطية أو الإحتفالات بتسجيل الأهداف... الخ.

مبدأ إتاحة الفرصة

يسمح الحكم باستمرار اللعب عند وقوع مخالفة في حال أن هذا يعطي إتاحة الفرصة للفريق الغير مخالف.

تقييم اللاعب المصاب

فحص سريع للإصابة، عادة من قبل أحد أفراد الطاقم الطبي، لمعرفة ما إذا كان اللاعب بحاجة إلى علاج أم لا.

قاعدة الهدف خارج الأرض

طريقة تحديد نتيجة المباراة \ عند التعادل بين كلا الفريقين مع إحرازهما لنفس عدد الأهداف، حيث يتم مضاعفة الأهداف التي تم إحرازها خارج الأرض.

الوحشية

تصرف همجي وبدون مبالاة مع عنف متعمد.

الإنذار

عقوبة رسمية يتم رفع تقريرها إلى الجهة الانضباطية، بموجب إشهار بطاقة صفراء، إنذارين خلال مباراة واحدة يؤدي باللاعب او مسئول الفريق إلى (الطرد).

المنافسة

هو تصرف يقوم به اللاعب للتنافس \ التلاحم مع المنافس من أجل الكرة

مكاتفه (المنافس)

تحدٍ والتحام بدني ضد المنافس عادة باستخدام الكتف والجزء العلوي من الذراع (الذي يبقى قريب من الجسم).

التوقف «لتبريد الجسم»

من اجل مصلحة وسلامة اللاعب، قد تسمح قواعد المسابقة، الظروف الجوية (درجات الحرارة العالية والرطوبة)، توقف «منعش» (عادة 90 ثانية الى 3 دقائق) للسماح بانخفاض درجة حرارة الجسم، هذه تختلف عن توقف شرب السوائل.

الخداع

تصرف من شأنه تضليل \ التحايل على الحكم لاتخاذ قرار غير سليم \ عقوبة انضباطية غير صحيحة ينتفع بها المتحايل و\ أو الفريق.

التعمد

هو تصرف يقوم به اللاعب يقصد \ يعتزم القيام به، انه ليس ردة فعل او فعل غير مقصود.

الركلة الحرة المباشرة

الركلة الحرة التي يمكن تسجيل هدف من خلال ركل الكرة في مرمى المنافس بدون ان تكون لمست لاعبا آخر.

تقدير

الرأي الذي يستعين به الحكم أو حكم آخر بالمباراة عند إتخاذ قرار.

الاعتراض

عدم الموافقة او الاحتجاج العلني (شفهيا و\ أو جسديا) على قرار حكم المباراة: يعاقب بإنذار (بطاقة صفراء).

صرف الانتباه

إزعاج أو إرباك أو جذب الانتباه (عادة غير عادل).

توقف «المشروبات»

قد تسمح أنظمة المسابقات بتوقف لتناول السوائل وللتطيب (لا تتجاوز الدقيقة الواحدة) للاعبين وهذه تختلف عن التوقف لتبريد الجسم.

إسقاط الكرة

طريقة لاستئناف اللعب – يقوم الحكم بإسقاط الكرة للاعب واحد من الفريق الذي لمس الكرة آخر مرة (ما عدا داخل منطقة الجزاء عندها يتم اسقاط الكرة لحارس المرمى)، وتصبح الكرة في اللعب عند لمسها الارض.

الأداء الإلكتروني وأنظمة التتبع (EPTS)
نظام يقوم بتسجيل وتحليل بيانات الأداء البدني والنفسي للاعب.

تعريض سلامة اللاعب المنافس للخطر
وضع المنافس في الخطر أو خطر الإصابة).

القوة المفرطة
إستخدام المزيد من القوة \ الطاقة أكثر من اللازم.

الوقت الإضافي
طريقة لمحاولة تحديد نتيجة المباراة ويتألف من فترتين اضافيتين متساويتين من اللعب لا تزيد كل منها عن ١٥ دقيقة.

التمويه
تصرف لمحاولة إرباك المنافس. تصف القوانين هذا التصرف إما مسموح أو تمويه غير «قانوني».

ميدان اللعب (الملعب)
منطقة اللعب المحددة بخطوط التماس وخطوط المرمى وشباك المرمى عند إستخدامها.

تقنية خط المرمى (GLT)

نظام إلكتروني يقوم فوراً بإعلام الحكم بأنه تم إحراز الهدف، أي أن الكرة تجاوزت بالكامل لخط المرمى داخل المرمى (يرجى الإطلاع على القانون رقم 1 لمزيد من التفاصيل).

مخالفة المسك

تحدث مخالفة المسك فقط عندما يحدث تلامس مع جسم أو ملابس المنافس و يعيق هذا التلامس من حركة المنافس.

النظام الهجين

مزيج من المواد الصناعية والطبيعية لصناعة سطح ميدان اللعب الأمر الذي يتطلب أشعة الشمس والمياه ودوران الهواء وقص العشب.

إعتراض (منافس)

تعطيل أو إعاقة أو منع تصرف أو حركة اللاعب المنافس.

الركلة الحرة الغير مباشرة

الركلة الحرة التي ينبغي أن تلمس لاعبا آخر (من أي الفريقين) بعد ركلها لكي يتم إحراز الهدف بعد تنفيذها.

إعتراض (الكرة)

منع الكرة من أن تصل إلى وجهتها المقصودة.

الركل

تركل الكرة عندما يقوم اللاعب بعمل تلامس مع الكرة بالقدم و \ أو الكاحل

الركلات من علامة الجزاء

طريقة تحديد نتيجة المباراة بقيام كل فريق بتنفيذ ركلات الجزاء بصورة متبادلة حتى يستطيع أحد الفريقين تسجيل عدد أكبر من الأهداف عند تنفيذ كلاهما للعدد نفسه من الركلات (باستثناء أثناء الركلات الخمس الأولى، لن يستطع أحد الفريقين مجارة الفريق الآخر في إحراز نفس عدد الأهداف حتى في حال تسجيل كافة الركلات المتبقية).

ضئيلة

عديم الأهمية، الحد الأدنى من الأهمية.

المخالفة

تصرف ينتهك \ يخرق قانون كرة القدم.

اللغة العدائية أو المهينة أو البذيئة

سلوك شفهي أو جسدي وقح ومؤذي وينم على عدم الإحترام وعقوبته الطرد (البطاقة الحمراء).

عنصر خارجي

أي شخص ليس من ضمن حكام المباراة أو ضمن قائمة الفريقين (اللاعبين، البدلاء، ومسؤولي الفريق) أو أي حيوان، جرم، هيكل.. الخ.

يعاقب

توقيع عقوبة، عادة من خلال إيقاف اللعب وإحتساب ركلة حرة أو ركلة جزاء للفريق المنافس (يرجى أيضا الإطلاع على مبدأ اتاحة الفرصة).

يلعب

تصرف من قبل اللاعب بالتلامس مع الكرة.

مسافة اللعب

المسافة عن الكرة التي تتيح للاعب لمس الكرة من خلال مد الرجل \ الساق أو القفز أو بالنسبة لحراس المرمى القفز مع مد الذراعين. تعتمد هذه المسافة على الحجم البدني للاعب.

ركلة حرة سريعة

تنفيذ سريع جدا لركلة حرة (بإذن من الحكم) بعد توقف اللعب.

التهور

أي تصرف (عادة المهاجمة أو المنافسة) من قبل اللاعب مع عدم مراعاة (تجاهل) الخطورة أو العواقب المترتبة على المنافس.

الإستئناف

أي طريقة لإستئناف اللعب بعد أن توقف.

الموقف في إعادة الاستئناف

يتحدد موقف اللاعب عند إعادة الاستئناف من مكان قدميه أو أي جزء من جسمه الذي يلامس الأرض. ما عدا ما هو موضح في القانون 11 - التسلسل

العقوبة

إجراء انضباطي من قبل الحكم.

إنقاذ

تصرف من قبل اللاعب لإيقاف أو محاولة إيقاف الكرة المتجهة الي داخل المرمى أو قريبة جداً منه مستعينا بأي جزء من جسده بإستثناء يديه (بإستثناء حارس المرمى داخل منطقة جزاءه).

الطرد

إجراء انضباطي عند الحاجة لمغادرة اللاعب لميدان اللعب فيما تبقى من المباراة بعد ارتكابه مخالفة تستوجب الطرد (بطاقة حمراء) في حال أن المباراة قد بدأت بالفعل، لا يجوز إستبدال هذا اللاعب. قد يتم طرد أيضا مسئول الفريق

اللعب العنيف

المهاجمة أو المنافسة لإستخلاص الكرة التي تهدد سلامة اللاعب المنافس أو مستخدما القوة المفرطة أو الوحشية: تعاقب بالطرد (بطاقة حمراء).

الإشارة

حركة جسدية من قبل الحكم أو أي حكم اخر بالمباراة عادة تتضمن حركة باليد أو الذراع أو الراية أو مستعينا بالصافرة (الحكم فقط).

التحاييل

تصرف يوحى بانطباع خاطئ \ زائف بأن شيء ما حدث ولكن هذا غير صحيح (يرجى الإطلاع أيضا على الخداع) يرتكب من قبل اللاعب للحصول على فرصة غير عادلة.

روح اللعبة

المبادئ \ الروح الأساسية والرئيسية لكرة القدم كرياضة لكن ضمن المباراة نفسها (انظر القانون 5).

إيقاف

إيقاف المباراة لمدة زمنية بغرض استئناف اللعب في نهاية المطاف، على سبيل المثال الضباب أو الأمطار الغزيرة أو العواصف الرعدية أو الإصابة الخطيرة.

المهاجمة

المنافسة للحصول على الكرة عن طريق القدم (على الأرض أو في الهواء).

قائمة الفريق

وثيقة الفريق الرسمية التي عادة تتضمن اللاعبين والبدلاء ومسئولي الفريق.

مسئول الفريق

أي شخص غير اللاعبين مدرج ضمن قائمة الفريق الرسمية، على سبيل المثال المدرب أو أخصائي العلاج الطبيعي أو الطبيب (يرجى الإطلاع على الطاقم الفني).

المنطقة الفنية

منطقة محددة (في الملاعب) لمسئولي الفريق تتضمن مقاعد (يرجى الإطلاع على القانون رقم 1 للتفاصيل).

الطاقم الفني

أعضاء الفريق الرسميين الغير لاعبين والمدربين ضمن قائمة الفريق الرسمية، على سبيل المثال المدرب أو أخصائي العلاج الطبيعي أو الطبيب (يرجى الإطلاع على مسئولية الفريق).

الاستبعاد المؤقت

الإيقاف المؤقت من الجزء التالي من المباراة للاعب المذنب بجزء \ كل المخالفات التي تستوجب الإنذار (يعتمد ذلك على أنظمة المسابقة)

تدخل غير مناسب

تصرف \ تدخل غير ضروري.

السلوك الغير رياضي

تصرف \ سلوك غير عادل يستوجب توجيه إنذار.

السلوك المشين

تصرف، وهو ليس منافسة على الكرة، مستخدماً أو محاولة استخدام القوة المفرطة أو الوحشية ضد المنافس أو عند قيام اللاعب بضرب شخص ما متعمداً على الرأس أو الوجه بإستثناء أن تكون القوة المستخدمة غير ذات أهمية.

مصطلحات الحكم

حكام المباراة

مصطلح عام لشخص أو أشخاص مسئولين عن السيطرة على المباراة بالنيابة عن اتحاد كرة قدم و\ أو المسابقة التي بموجب سلطتها تتم إقامة المباراة.

الحكم

حكم المباراة الرئيسي الذي يقوم بالإدارة على ميدان اللعب. الحكام الآخريين بالمباراة يقومون بإدارة المباراة تحت سيطرة وتوجيهات الحكم. الحكم هو الذي يتخذ القرار النهائي.

حكام المباراة الآخرون

حكام المباراة في الميدان قد يقوم القائمون على المسابقة بتعيين حكام آخريين بالمباراة لمساعدة الحكم على النحو التالي:

• الحكم المساعد

حكم بالمباراة يحمل راية يتمركز على أحد خطوط التماس بأحد منتصفي الملعب لمساعدة الحكم تحديدا في اتخاذ قرار بشأن وضعيات التسلل وركلات المرمى \ الركلة الركنية \ رمية التماس.

• الحكم الرابع

حكم بالمباراة مسئوليته مساعدة الحكم بشأن الأمور داخل الملعب وخارجه متضمنة الإشراف على المنطقة الفنية والسيطرة على البدلاء... الخ.

• الحكم المساعد الإضافي (AAR)

حكم بالمباراة يتمركز على خط المرمى لمساعدة الحكم تحديدا في اتخاذ قرارات بشأن الحالات داخل \ حول منطقة الجزاء واحتساب هدف \ عدم احتساب الهدف.

• الحكم المساعد الاحتياطي

حكم مساعد يقوم باستبدال المساعد (وفي حال أن المسابقة تسمح بذلك، يحل مكان الحكم الرابع و\أو الحكم الإضافي) الذي ليس باستطاعته المتابعة.

حكام المباراة «للفيديو»

هم حكم الفيديو المساعد و مساعد حكم الفيديو المساعد الذي يساعد الحكم وفقا لبروتوكول حكم الفيديو المساعد

• حكم الفيديو المساعد (VAR)

هو حكم حالي أو سابق يعين لمساعدة الحكم من خلال إيصال معلومات اللقطات التلفزيونية المتعلقة فقط بخطأ واضح وظاهر أو حادثة مهمة غائبة في واحدة من الفئات التي يتم مراجعتها.

• مساعد حكم الفيديو المساعد (AVAR)

هو حكم \ حكم مساعد حالي أو سابق يعين لمساعدة حكم الفيديو المساعد (VAR)

إرشادات عملية للحكام

المقدمة

تتضمن هذه الإرشادات نصائح عملية لحكام المباريات بصورة مكملة للمعلومات المحتواة بقسم قوانين اللعبة.

تم الإشارة في القانون رقم 5 لطريقة عمل الحكام في اطار قوانين اللعبة وروح اللعبة من المتوقع من الحكام استخدام المنطق وتطبيق روح اللعبة عند العمل بقوانين اللعبة، خاصة عند إتخاذ قرارات متعلقة بإقامة المباراة و/أو مواصلة اللعب.

هذا ينطبق خاصة على المستويات الأدنى من كرة القدم حيث ليس ممكنا تطبيق القانون بصرامة دائما. على سبيل المثال، بإستثناء وجود مشكلات تتعلق بالأمن والسلامة، ينبغي على الحكم السماح ببدء/إستئناف اللعب في الحالات التالية:

- راية راكنية أو أكثر من راية غير موجودة.
 - يوجد علامات غير دقيقة بصورة طفيفة على أرضية ميدان اللعب على سبيل المثال منطقة الركلة الركنية أو دائرة منتصف الملعب... الخ.
 - قائي المرمى \ العارضة ليست باللون الأبيض.
- في مثل تلك الحالات، ينبغي على الحكم، بموافقة الفريقين، بدء \ مواصلة اللعب ويجب عليه تقديم تقرير إلى الجهات الملائمة.

رموز

• AR = الحكم المساعد

• AAR = الحكم المساعد الاضافي

التمركز والتحرك والعمل الجماعي

1. **التمركز والتحرك بشكل عام**
أفضل موقف هو الذي يتيح للحكم إتخاذ القرار الصحيح. كافة التوصيات بشأن المواقف يجب تعديلها بالإستعانة بالمعلومات المحددة الخاصة بالفريقين واللاعبين ومجريات المباراة.
المواقف الموضحة بالأشكال التالية هي توجيهات أساسية. الإشارة إلى المصطلح «منطقة» يؤكد على أن الموقف الموصى به هو المنطقة التي تعطي الحكم الأفضلية في أن تصبح قراراته أكثر فاعلية. قد تكون هذه المنطقة أكبر أو أصغر أو مختلفة الشكل اعتمادا على ظروف المباراة المحددة.

التوصيات:

- ينبغي أن يكون اللعب بين الحكم والحكم المساعد المعني.
- ينبغي أن يكون الحكم المساعد المعني في مجال رؤية الحكم لذا ينبغي على الحكم دائما استخدام نظام قطري واسع.
- البقاء خارج اللعب مما يجعل الأمر أسهل لمتابعة اللعب وأيضا بقاء الحكم المساعد المعني ضمن مجال رؤية الحكم.
- ينبغي تواجد الحكم على مقربة لرؤية اللعب بدون التدخل بمجريات اللعب.
- «ما ينبغي رؤيته» ليس دائما بجوار الكرة، ينبغي على الحكم أيضا الإنتباه إلى:
 - مواجهات اللاعبين بعيدا عن الكرة.
 - المخالفات المحتملة بالمنطقة التي يتجه اللعب إليها.
 - المخالفات التي تقع بعد لعب الكرة بعيدا.

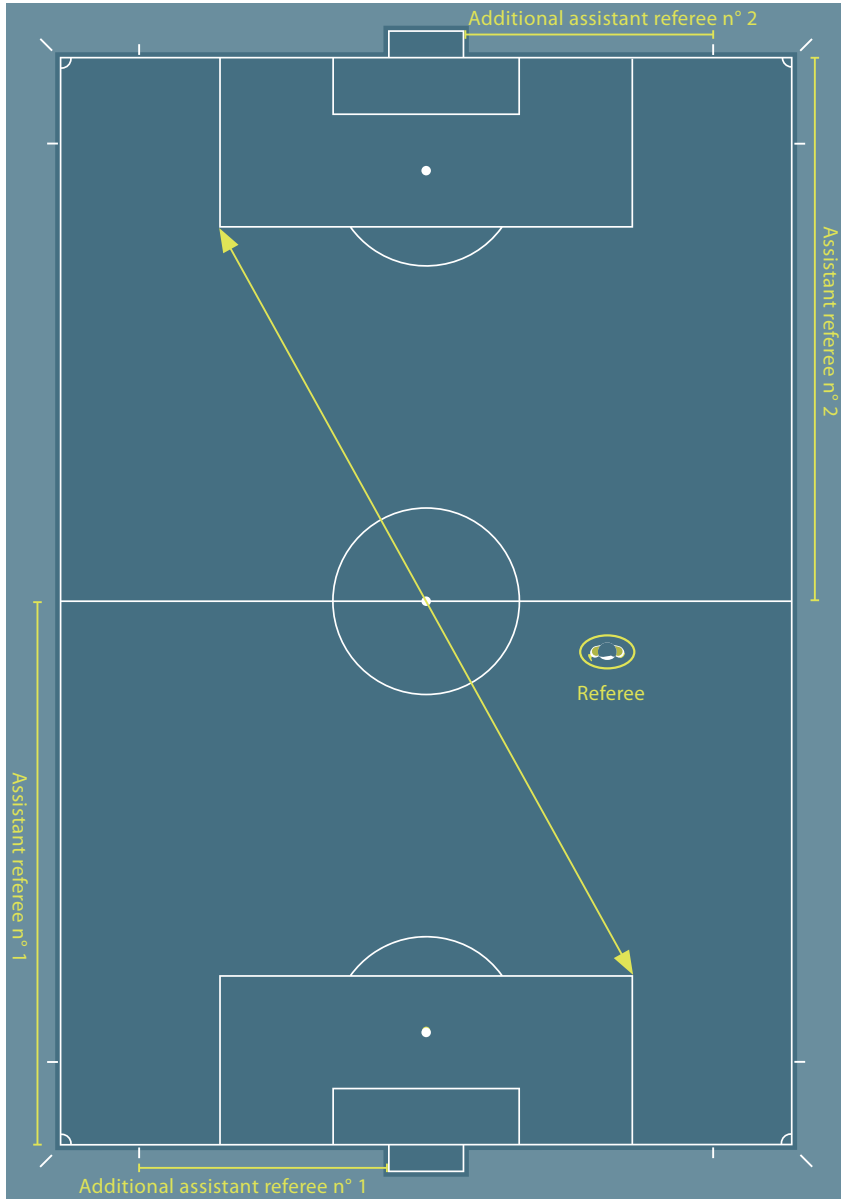

تمركز الحكام المساعدين والحكام الإضافيين

يجب أن يتمركز الحكم المساعد بالتوازي مع آخر ثاني مدافع أو الكرة إذا كانت اقرب لخط المرمى من آخر ثاني مدافع. يجب أن يواجه الحكم المساعد ميدان اللعب دائماً حتى في حال الجري. ينبغي الاستعانة بالتحركات الجانبية للمسافات القصيرة. هذا هام خاصة عند إتخاذ قرار بشأن التسلل مما يعطي الحكم المساعد مجالاً أفضل للرؤية.

يتمركز الحكم المساعد الإضافي خلف خط المرمى بإستثناء عند الحاجة للتحرك على خط المرمى لإتخاذ قرار بشأن إحتماب \ عدم إحتماب الهدف. لا يحق للحكم المساعد الإضافي الدخول إلى ميدان اللعب بإستثناء وجود ظروف إستثنائية.

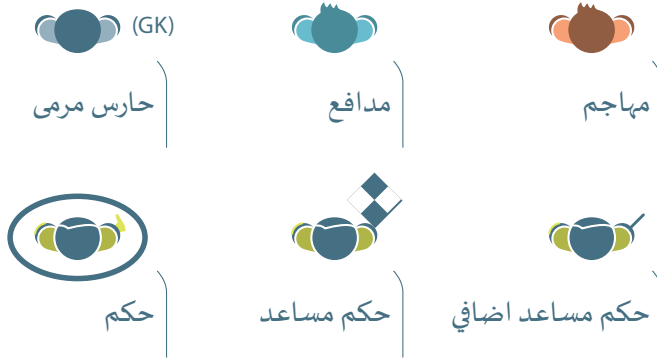

2. التمرکز والعمل الجماعي

التشاور

عند التعامل مع الحالات الانضباطية، قد يكون التواصل المباشر بالعين مع حركة اليد الخفية من قبل الحكم المساعد للحكم كافيته. في حال الحاجة لتشاور مباشر، قد يتقدم الحكم المساعد مسافة 2-3 مترا داخل ميدان اللعب إذا استدعت الحاجة. عند التحدث ينبغي على الحكم والحكم المساعد مواجهة ميدان اللعب لتجنب أن يستمع إليهما الآخرين ومراقبة اللاعبين وميدان اللعب.

الركلة الركنية

تمرکز الحكم المساعد أثناء الركلة الركنية خلف الراية الركنية على نفس إمتداد خط المرمى ولكن يجب ألا يتداخل الحكم المساعد مع اللاعب المنفذ للركلة الركنية ويجب التأكد من وضع الكرة بصورة صحيحة داخل منطقة الراية الركنية.

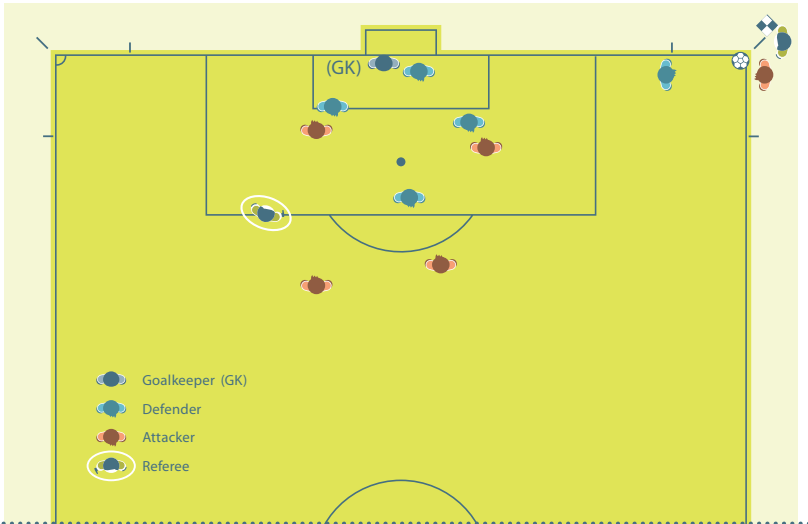

الركلة الحرة

يجب أن يكون تركز الحكم المساعد خلال تنفيذ الركلة الحرة بالتوازي مع آخر ثاني مدافع للتأكد من خط التسلل. مع ذلك، يجب أن يكون الحكم المساعد مستعدا لمتابعة الكرة من خلال التحرك على خط التماس في اتجاه الراية الركنية في حال وجود تسديدة مباشرة على المرمى.

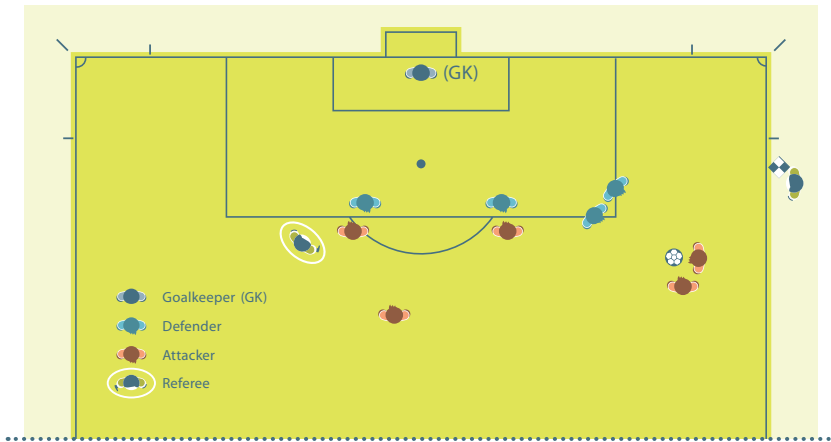
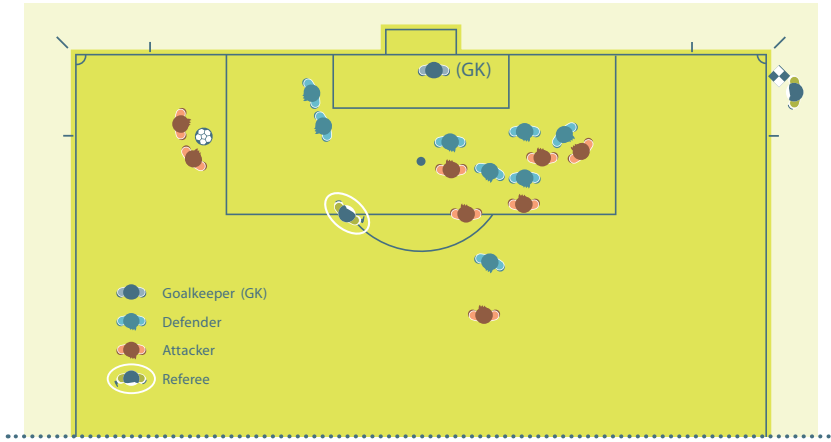

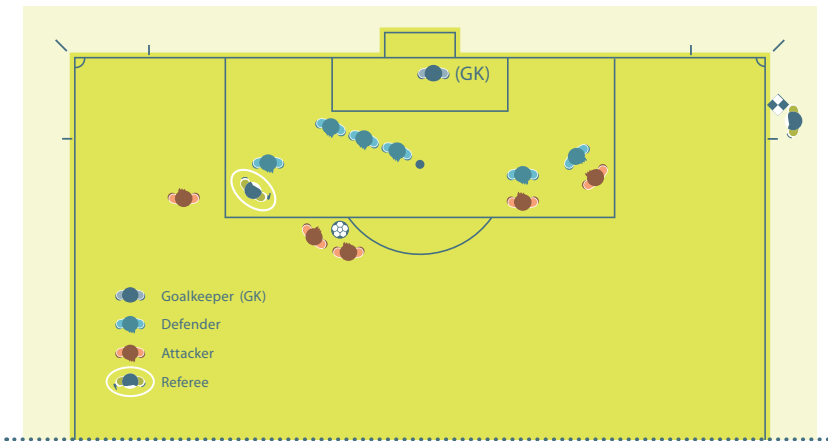
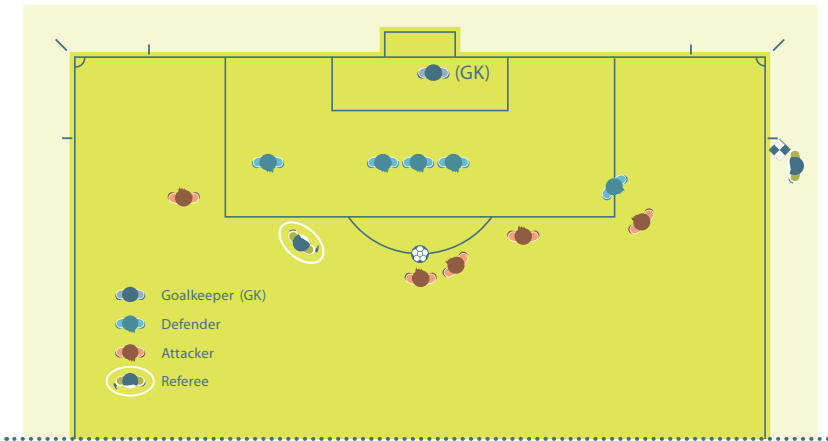

هدف \ ليس الهدف

عند إحراز الهدف ولا يوجد شك بشأن قرار احتسابه، يجب على كل من الحكم و الحكم المساعد التواصل بالنظر ثم يجب على الحكم المساعد الركض بسرعة لمسافة 25-30 مترا على طول خط التماس اتجاه خط منتصف الملعب بدون رفع رايته.

عند إحراز هدف ولكن على ما يبدو أن الكرة مازالت باللعب، يجب على الحكم المساعد حينئذ رفع رايته أولا لجذب إنتباه الحكم ثم مواصلة نفس الإجراء الاعتيادي عند احتساب الهدف والركض بسرعة لمسافة 25-30 مترا على طول خط التماس اتجاه خط منتصف الملعب.

في حالات عدم تجاوز الكرة بأكملها لخط المرمى ومواصلة اللعب بشكل طبيعي لأنه لم يتم إحراز هدف، يجب على الحكم التواصل مباشرة بالنظر إلى الحكم المساعد مع إعطاء إشارة خفية بيده إذا استدعت الحاجة.

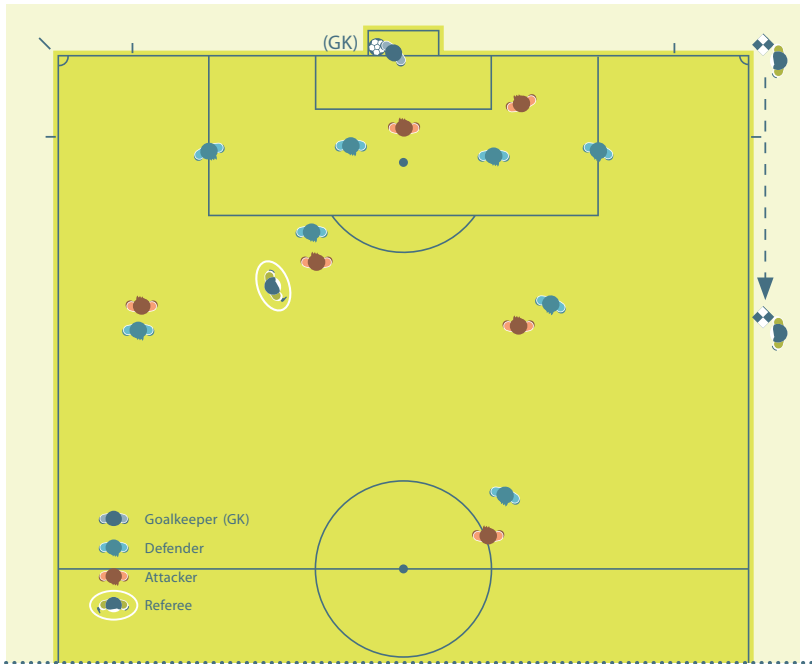

ركلة المرمى

يجب على الحكم المساعد أولاً التأكد من أن الكرة داخل منطقة المرمى. في حال عدم وضع الكرة بصورة صحيحة، يجب على الحكم المساعد عدم التحرك من موقفه والتواصل مع الحكم بالنظر ثم رفع رايته. فور وضع الكرة بصورة صحيحة داخل منطقة المرمى، يجب على الحكم المساعد التمرکز للتحقق من التسلسل.

مع ذلك، في حال وجود الحكم المساعد الإضافي، ينبغي على الحكم المساعد التمرکز على خط التسلسل ويجب على الحكم المساعد الإضافي أن يتمركز عند تقاطع خط المرمى مع منطقة المرمى والتأكد من وضع الكرة داخل منطقة المرمى. في حال عدم وضع الكرة بصورة صحيحة، يجب أن يتواصل الحكم المساعد الإضافي مع الحكم.

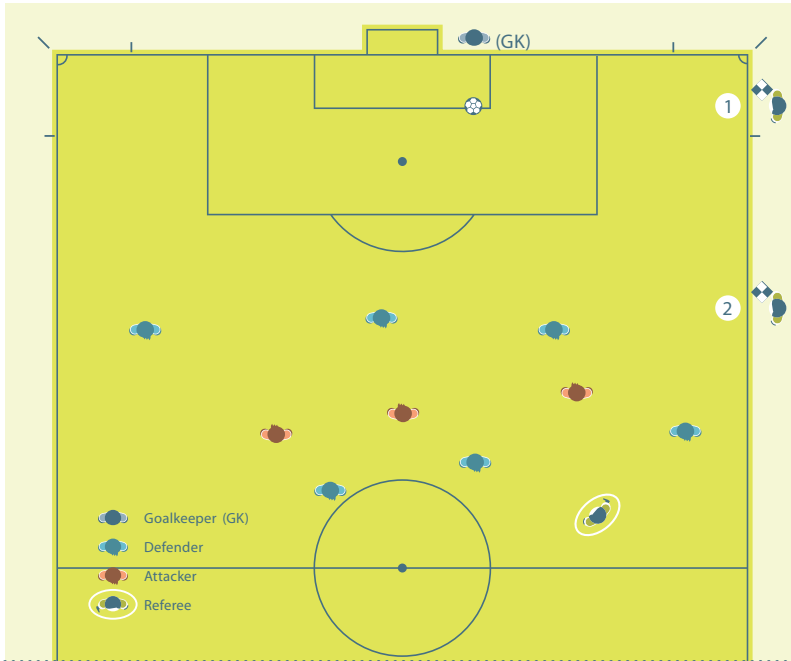

حارس المرمى يطلق الكرة

يجب على الحكم المساعد المتمركز بالتوازي مع طرف منطقة الجزاء والتأكد من عدم لمس حارس المرمى للكرة بيديه خارج منطقة الجزاء. بعد أن يطلق حارس المرمى الكرة، يجب على الحكم المساعد حينها التمرکز لمتابعة التسلل.

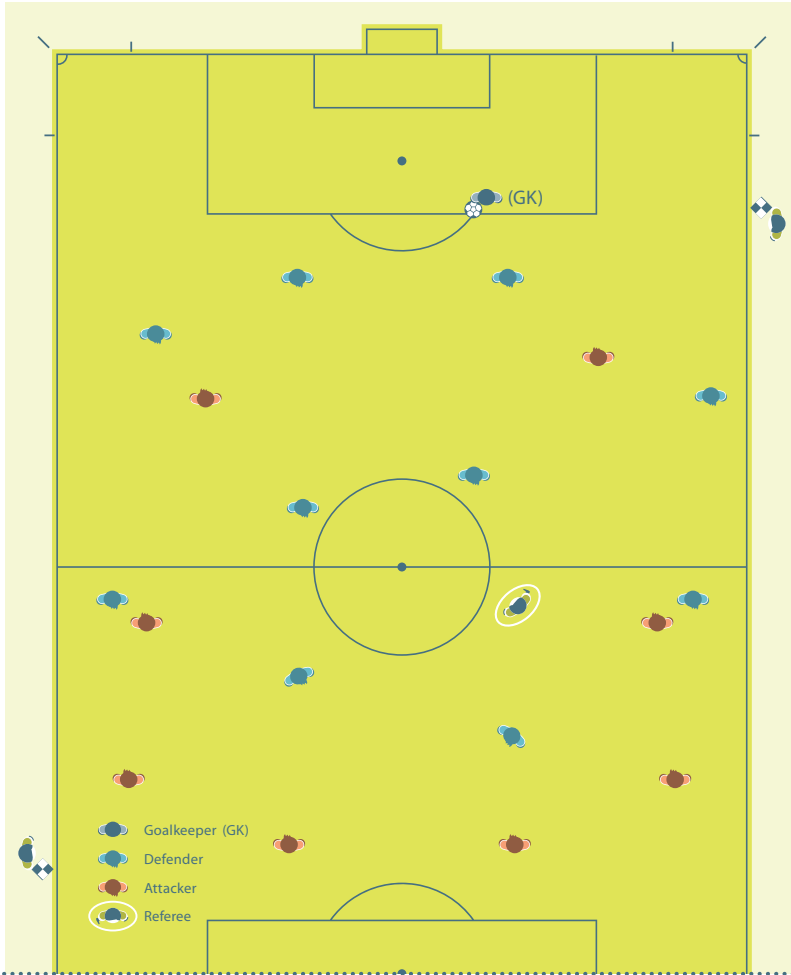

ركلة البداية

يجب أن يتمركز الحكام المساعدون بالتوازي مع آخر ثاني مدافع.

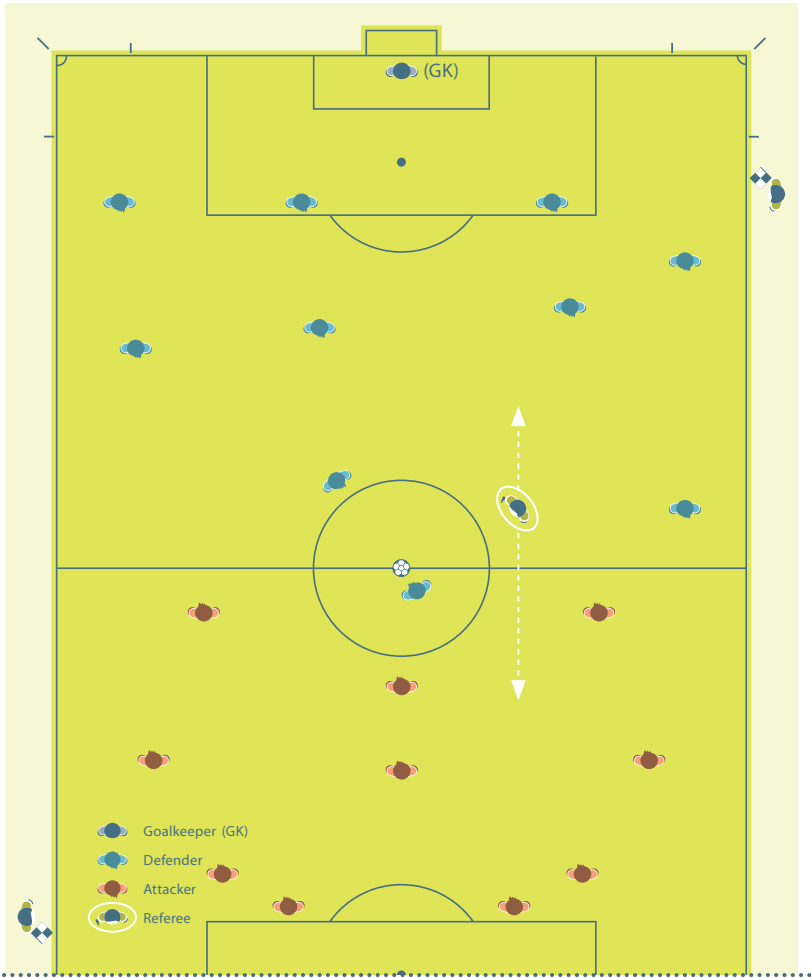

الركلات من علامة الجزاء

يجب أن يتمركز الحكم المساعد عند تقاطع خط المرمى مع منطقة المرمى. يجب على الحكم المساعد الآخر التمرکز عند دائرة منتصف الملعب للسيطرة على اللاعبين. في حال وجود الحكام المساعدين الإضافيين، يجب أن يتمركزوا عند كل نقطة تقاطع خط المرمى مع منطقة المرمى على اليمين واليسار من المرمى على التوالي، باستثناء في حالة استخدام تقنية خط المرمى عندها سوف تكون هناك حاجة فقط إلى حكم مساعد إضافي واحد، الحكم المساعد الإضافي الثاني و الحكم المساعد الأول يجب عليهم مراقبة اللاعبين في دائرة المنتصف. الحكم المساعد الثاني و الحكم الرابع سوف يكون عليهم مراقبة المنطقة الفنية.

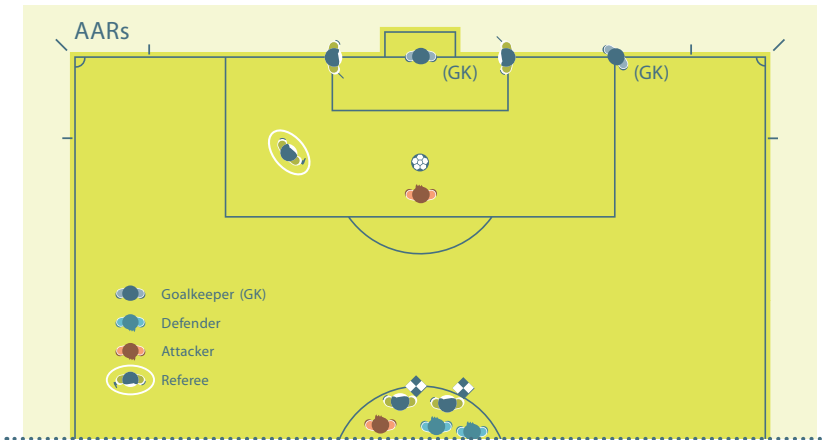
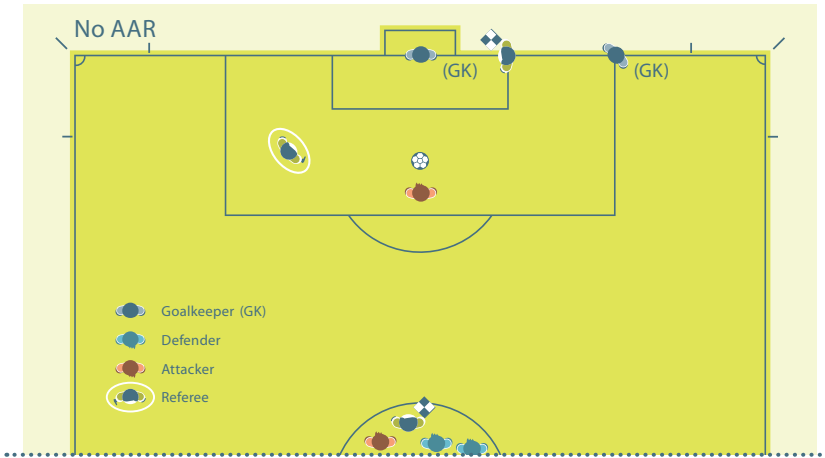

ركلة الجزاء

يجب أن يتمركز الحكم المساعد عند تقاطع خط المرمى مع منطقة الجزاء.

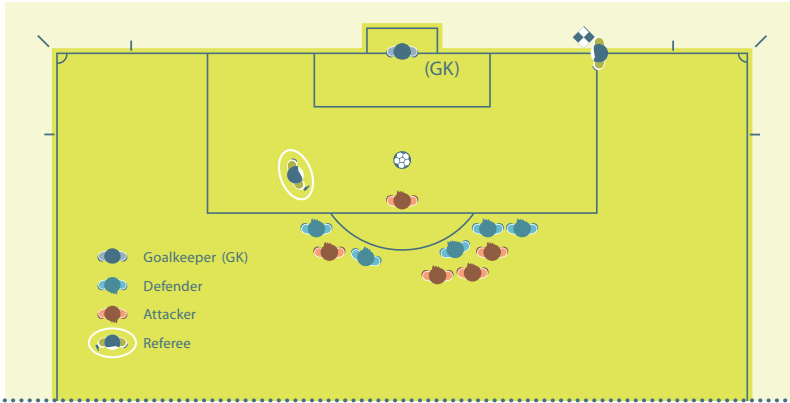

عند تواجد الحكام المساعدين الإضافيين، حينئذ يجب أن يتمركز الحكم المساعد الإضافي عند تقاطع خط المرمى مع منطقة المرمى في حين أن يتمركز الحكم المساعد بالتوازي مع علامة الجزاء (التي هي خط التسلل).



المواجهات الجماعية (تجمهر اللاعبين)

في مواقف المواجهات الجماعية، يجوز لأقرب حكم مساعد الدخول إلى ميدان اللعب لمساعدة الحكم. يجب على الحكم المساعد الآخر مراقبة ومتابعة وتسجيل تفاصيل الواقعة. ينبغي أن يبقى الحكم الرابع في جوار المنطقتين الفنييتين.

المسافة المطلوبة

عند إحتماب ركلة حرة قريبة للغاية من الحكم المساعد، يجوز للحكم المساعد الدخول إلى ميدان اللعب (عادة بطلب من الحكم) للمساعدة على ضمان وقوف اللاعبين مسافة 9.15 متراً (10 ياردات) من الكرة. في هذه الحالة، يجب على الحكم الإنتظار حتى عودة الحكم المساعد إلى موقفه قبل إستئناف اللعب.

التبديلات

في حال عدم وجود حكم رابع، يتحرك الحكم المساعد إلى خط منتصف الملعب للمساعدة على إجراء التبديل، يجب على الحكم الإنتظار حتى عودة الحكم المساعد إلى موقفه قبل إستئناف اللعب.

في حال وجود حكم رابع، لا يوجد حاجة لتحرك الحكم المساعد إلى خط منتصف الملعب حيث يقوم الحكم الرابع بإجراء التبديل بإستثناء وجود عدة تبديلات في الوقت نفسه، وفي تلك الحالة يقوم الحكم المساعد بالتحرك إلى خط منتصف الملعب لمساعدة الحكم الرابع.

IFAB®
THE INTERNATIONAL FOOTBALL ASSOCIATION BOARD



التواصل بلغة الجسد والصفارة

1. الحكام

لغة الجسد

لغة الجسد وسيلة يستعين بها الحكم للتالي:

- المعاونة على السيطرة على المباراة
- إظهار السلطة والتحكم الذاتي

لا تعتبر لغة الجسد تفسيراً للقرار.

الإشارات

يرجى الإطلاع على القانون رقم 5 بشأن رسومات هذه الإشارات.

الصفارة

هنالك حاجة لإطلاق الصفارة ل:

- بدء اللعب (الشوطين الأول والثاني من الوقت الأصلي والوقت الإضافي).
- بعد احتساب الهدف.
- إيقاف اللعب:
 - لإحتساب ركلة حرة أو ركلة جزاء
 - في حال إيقاف المباراة أو إلغائها
 - عند نهاية كل شوط
- إستئناف اللعب
 - للركلات الحرة عند الحاجة لتحديد المسافة المطلوبة
 - ركلات الجزاء
- إستئناف اللعب بعد إيقافه للأسباب التالية:
 - توجيه إنذار أو طرد

الإصابة ○

التبديل ○

ليس هنالك حاجة لإطلاق الصافرة ل:

• توقف اللعب لوضوح:

ركلة مرمى أو ركلة ركنية أو رمية تماس أو هدف

• إستئناف اللعب من:

معظم الركلات الحرة أو ركلة المرمى أو الركلة الركنية أو رمية

التماس أو إسقاط الكرة

الصافرة التي يتم إطلاقها بصورة متكررة \دون داعي سيصبح تأثيرها أقل عند الحاجة إليها.

في حال أن الحكم يطالب اللاعب بانتظار الصافرة قبل إستئناف اللعب (على سبيل المثال لضمان وقوف اللاعبين مسافة 9.15 مترا (10 ياردة) من الكرة في الركلة الحرة)

يجب على الحكم إبلاغ اللاعبين المهاجمين بذلك بوضوح وانتظار الصافرة.

في حال أطلق الحكم الصافرة بصورة خاطئة وتوقف اللعب، يتم إستئناف اللعب بإسقاط الكرة.

2. الحكام المساعدون

جهاز التنبيه (الراية الإلكترونية)

يعتبر نظام الإشارة عن طريق جهاز التنبيه إشارة إضافية يتم الإستعانة بها فقط لجذب إنتباه الحكم. تتضمن المواقع التي يجوز الإستعانة بالإشارة عن طريق جهاز التنبيه:

• التسلل

• المخالفات (خارج نطاق رؤية الحكم)

• رمية التماس أو الركلة الركنية أو ركلة المرمى أو الهدف (القرارات الدقيقة)

نظام التواصل الإلكتروني

عند الإستعانة بنظام التواصل الإلكتروني، سيقوم الحكم بإخطار الحكام المساعدين حول مدى ومتى ملائمة الإستعانة بهذا النظام عوضا عن أو مصحوبا بإشارة جسدية.

تقنية الراية

يجب أن تكون راية الحكم المساعد غير مطوية ومرئية للحكم. هذا عادة يعني حمل الراية باليد الأقرب إلى الحكم. عند القيام بالإشارة، يتوقف الحكم المساعد عن الجري ويواجه ميدان اللعب مع النظر مباشرة إلى الحكم ويقوم برفع الراية بحركة مقصودة (ليست حركة عشوائية أو مبالغ بها). ينبغي أن تصبح الراية إمتدادا للذراع. يجب على الحكم المساعد رفع الراية باليد التي سوف يستخدمها للإشارة التالية.

في حال تغيرت الظروف ويجب رفع الراية باليد الأخرى، ينبغي أن يمرر الحكم المساعد الراية إلى اليد الأخرى تحت منطقة وسط جسده. في حال قيام الحكم المساعد بإعطاء إشارة خروج الكرة من اللعب، يجب أن تبقى الإشارة قائمة حتى يدرك الحكم ذلك.

إذا أشار الحكم المساعد الى مخالفة تستحق الطرد ولم يتم مشاهدة الإشارة فورا:

- إذا توقف اللعب يجوز تغيير إستئناف اللعب وفقا للقوانين (ركلة حرة أو ركلة جزاء... الخ).
- إذا تم بالفعل إستئناف اللعب، مازال يجوز للحكم إتخاذ إجراء انضباطي ولكن مع عدم إحتساب ركلة حرة أو ركلة جزاء نظير المخالفة.

الإيماءات

كقاعدة عامة، لا ينبغي للحكم المساعد القيام بإشارات واضحة باليد. مع ذلك، وفي بعض الأحيان، إشارة اليد الخفية قد تساعد الحكم. ينبغي أن تحمل إشارة اليد معنى واضح والذي ينبغي الإتفاق عليه في المناقشات التي تسبق المباراة.

الإشارات

يرجى الإطلاع على القانون رقم 6 بشأن رسومات هذه الإشارات.

الركلة الركنية/ركلة المرمى

عند تجاوز الكرة بأكملها لخط المرمى، يجب على الحكم المساعد رفع الراية باستخدام اليد اليمنى (رؤية أفضل) لإبلاغ الحكم بأن الكرة خارج اللعب وبعد ذلك إذا كانت:

- بالقرب من الحكم المساعد - تحديد ما إذا كانت ركلة مرمى أو ركلة ركنية.
 - بعيدة عن الحكم المساعد - التواصل بالنظر مع الحكم وإتباع قراره.
- عند تجاوز الكرة بوضوح لخط المرمى لا يحتاج الحكم المساعد الى رفع الراية لتحديد أن الكرة قد غادرت ميدان اللعب. اذا كان قرار ركلة مرمى أو

ركلة ركنية واضح ليس بالضرورة إعطاء إشارة، على وجه الخصوص عندما يقوم الحكم بالإشارة.

الاطء

ينبغي على الحكم المساعد رفع الراية عند ارتكاب مخالفة أو سوء سلوك في المنطقة القريبة منه أو خارج نطاق رؤية الحكم. في كافة الحالات الأخرى يجب على الحكم المساعد الإنتظار وتقديم رأيه في حال طلب منه ذلك ثم إبلاغ الحكم ما تم رؤيته وسماعه وأي من اللاعبين المشاركين في ذلك.

قبل الإشارة بوجود مخالفة، يجب على الحكم المساعد تحديد التالي:

- المخالفة خارج مجال رؤية الحكم أو تم حجب رؤية الحكم.
- لم يتم الحكم بتطبيق مبدأ اتاحة الفرصة.
- عند وقوع مخالفة/خطأ الأمر الذي يتطلب القيام بإشارة من قبل الحكم المساعد، يجب على الحكم المساعد التالي:
- رفع الراية بنفس اليد التي سوف يتم إستخدامها لما تبقى من الإشارة – ذلك يعطي الحكم إشارة واضحة بشأن لمن سيحتسب الركلة الحرة.
- النظر مباشرة إلى الحكم.
- القيام بتحريك الراية للأمام والخلف قليلا (تجنباً لأي حركة مبالغ بها أو عدائية).

يجب على الحكم المساعد استخدام «تقنية الإنتظار و المشاهدة» وذلك من أجل السماح بمواصلة اللعب وعدم رفع الراية عندما يكون الفريق الذي تمت المخالفة ضده سيستفيد من مبدأ اتاحة الفرصة، ولذلك من المهم جدا للحكم المساعد التواصل بالنظر مباشرة مع الحكم.

المخالفات داخل منطقة الجزاء

عند ارتكاب مخالفة داخل منطقة الجزاء من قبل اللاعب المدافع خارج نطاق رؤية الحكم، خاصة بالقرب من موقع تركز الحكم المساعد، يجب على الحكم المساعد حينئذ النظر مباشرة إلى الحكم لمعرفة موقفه وأي قرار تم إتخاذه. في حال عدم إتخاذ قرار من قبل الحكم، يجب على الحكم المساعد إعطاء إشارة بواسطة الراية والإستعانة بجهاز التنبيه (الراية الالكترونية) ثم التحرك بصورة مرئية على خط التماس بإتجاه الراية الركنية.

المخالفات خارج منطقة الجزاء

عند ارتكاب مخالفة خارج منطقة الجزاء من قبل اللاعب المدافع (بالقرب من حدود منطقة الجزاء) ينبغي على الحكم المساعد حينئذ النظر مباشرة إلى الحكم لمعرفة موقفه وأي قرار تم إتخاذه ثم الإشارة بالراية إذا استدعت الحاجة. في حالات الهجمات المرتدة، ينبغي على الحكم المساعد القدرة على منح معلومات مثل إذا تم ارتكاب مخالفة أم لا، وإذا تم ارتكاب المخالفة داخل أو خارج منطقة الجزاء وما هو الإجراء الانضباطي الذي ينبغي إتخاذه. ينبغي على الحكم المساعد القيام بحركة واضحة على خط التماس بإتجاه خط منتصف الملعب عندما يتم ارتكاب المخالفة خارج منطقة الجزاء.

هدف \ ليس هدف

عندما يصبح الأمر واضحاً بأن الكرة تجاوزت بالكامل خط المرمى داخل المرمى، يجب على الحكم المساعد النظر مباشرة إلى الحكم بدون إعطاء أي إشارة إضافية. عند إحراز هدف ولكن ليس الأمر واضحاً ما إذا تجاوزت الكرة بالكامل لخط المرمى، يجب على الحكم المساعد أولاً رفع الراية لجذب إنتباه الحكم ثم تأكيد الهدف.

التسلل

الإجراء الأول الذي يقوم الحكم المساعد بإتخاذه بشأن قرار التسلل هو رفع الراية (مستخدماً اليد اليمنى مما يعطي الحكم المساعد رؤية أفضل) ثم وفي حال إيقاف الحكم للعب، يستعين بالراية لتحديد المنطقة التي وقعت بها المخالفة داخل ميدان اللعب. في حال أن الحكم لم يرى الراية فوراً، يجب على الحكم المساعد الإبقاء على هذه الإشارة حتى يتم مشاهدتها أو تصبح الكرة تحت سيطرة الفريق المدافع بوضوح.

ركلة الجزاء

في حال تحرك حارس المرمى وبشكل واضح عن خط المرمى قبل ركل الكرة و منع تسجيل هدف، ينبغي على الحكم المساعد الإشارة إلى المخالفة وفقاً للتعليمات ما قبل المباراة من الحكم.

التبديل

فور إبلاغ الحكم المساعد (من قبل الحكم الرابع أو أحد مسئولي الفريقين) بشأن طلب التبديل، يجب على الحكم المساعد الإشارة إلى الحكم بذلك في التوقف التالي للعب.

رمية التماس

عند تجاوز الكرة بالكامل لخط التماس:

- بالقرب من الحكم المساعد - ينبغي إعطاء إشارة مباشرة لتحديد إتجاه تنفيذ رمية التماس.
- بعيدا عن الحكم المساعد وقرار رمية التماس واضح - يجب على الحكم المساعد إعطاء إشارة مباشرة لتحديد إتجاه تنفيذ رمية التماس.
- بعيدا عن الحكم المساعد وهناك شك من قبله بشأن إتجاه تنفيذ رمية التماس - يجب على الحكم المساعد رفع الراية لإبلاغ الحكم بأن الكرة خارج اللعب والنظر مباشرة إلى الحكم وإتباع إشارة الحكم.

3. الحكام المساعدون الإضافيون

يستعين الحكام الإضافيون بجهاز التواصل اللاسلكي (بدون رايات) للتواصل مع الحكم. في حال عدم فعالية جهاز التواصل اللاسلكي، سيقوم الحكم الإضافي بالإستعانة بجهاز التنبيه (عصا الراية الالكترونية). لا يقوم الحكم الإضافي في العادة بالقيام بإشارات واضحة باليد ولكن في بعض الأحيان الإشارة الخفية باليد قد تعطي الحكم مساعدة قيمة. ينبغي أن تحمل الإشارة باليد معنى واضحا وينبغي الإتفاق على هذه الإشارات في المناقشات التي تسبق المباراة.

يجب على الحكم المساعد الإضافي القيام بالتالي في حال تقييمه بأن الكرة تجاوزت بالكامل لخط المرمى داخل المرمى:

- إبلاغ الحكم فورا عبر نظام التواصل بأنه ينبغي إحساب هدف.
- إعطاء إشارة واضحة باليد اليسرى متعامدة على خط المرمى تشير بإتجاه منطقة منتصف الملعب (يتطلب الأمر وجود العصا باليد اليسرى). ليس هناك حاجة لهذه الإشارة عند تجاوز الكرة لخط المرمى بوضوح تام.

يقوم الحكم بإتخاذ القرار النهائي.

نصائح أخرى

1. مبدأ إتاحة الفرصة

يمكن للحكم منح مبدأ إتاحة الفرصة عند وقوع مخالفة لكن ينبغي الاخذ في الإعتبار الأمور التالية مقررًا إما إتاحة الفرصة أو إيقاف اللعب:

- مدى شدة المخالفة – في حال أن المخالفة تستوجب الطرد، يجب على الحكم إيقاف اللعب وطرد اللاعب بإستثناء وجود فرصة محققة لتسجيل هدف.
- مكان إرتكاب المخالفة – كلما كانت المخالفة بمكان أقرب إلى مرمى المنافس، كلما كانت فعالية إتاحة الفرصة أفضل.
- فرصة مباشرة لهجمة واعدة.
- أجواء المباراة.

2. التعويض عن الوقت بدل الضائع

العديد من الإيقافات باللعب أمر طبيعي للغاية (على سبيل المثال رميات التماس أو ركلات المرمى). يتم التعويض عن الوقت بدل الضائع فقط في حال أن التأخير مفرط.

3. مسك المنافس

يتم تذكير الحكام بالتدخل المبكر والتعامل بصرامة مع مخالفات المسك، خاصة داخل منطقة الجزاء أثناء تنفيذ الركلات الركنية والركلات الحرة. للتعامل مع هذه الحالات:

- يجب على الحكم تحذير أي لاعب يمسك المنافس قبل أن تصبح الكرة في اللعب.
- ينذر اللاعب في حال إستمرار المسك قبل أن تصبح الكرة في اللعب.
- منح ركلة حرة مباشرة أو ركلة جزاء مع إنذار اللاعب في حال حدوثها فور أن أصبحت الكرة في اللعب.

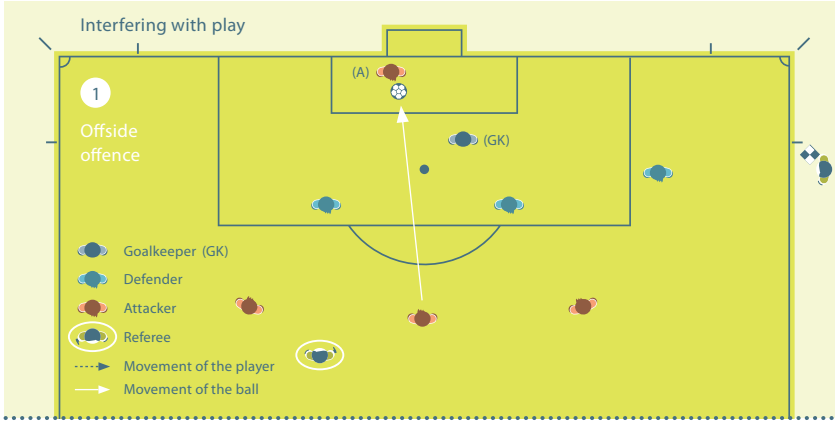

المهاجم في موقف تسلل (A)، ولا يتداخل مع المنافس ويقوم بلمس الكرة. يجب على الحكم المساعد رفع الراية عند قيام اللاعب بلمس الكرة.

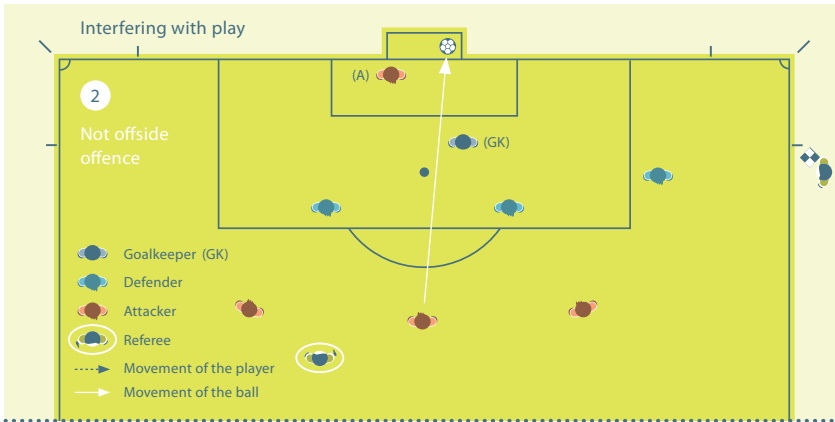

المهاجم في موقف تسلل (A)، ولا يتداخل مع المنافس ولا يقوم بلمس الكرة. اللاعب لم يلمس الكرة لذلك لا يمكن معاقبته.

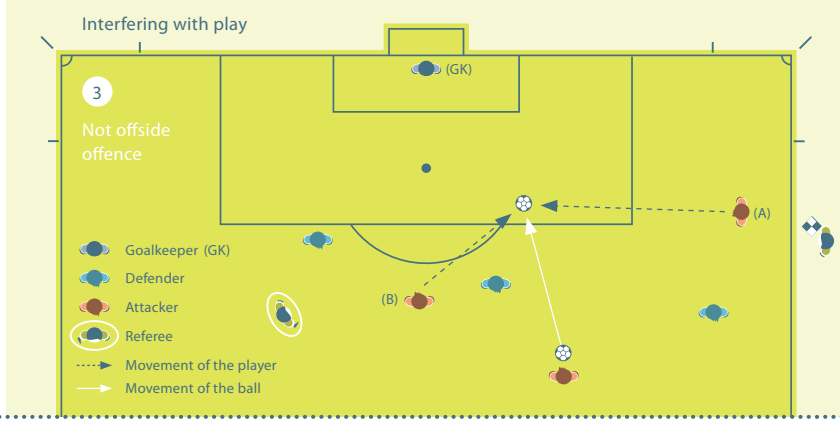

المهاجم في موقف تسلل (A)، يركض باتجاه الكرة ويوجد زميل بفريقه في موقف غير متسلل (B) ويركض أيضا باتجاه الكرة ويلعبها. إذا لم يلمس (A) الكرة، لا يمكن معاقبته.

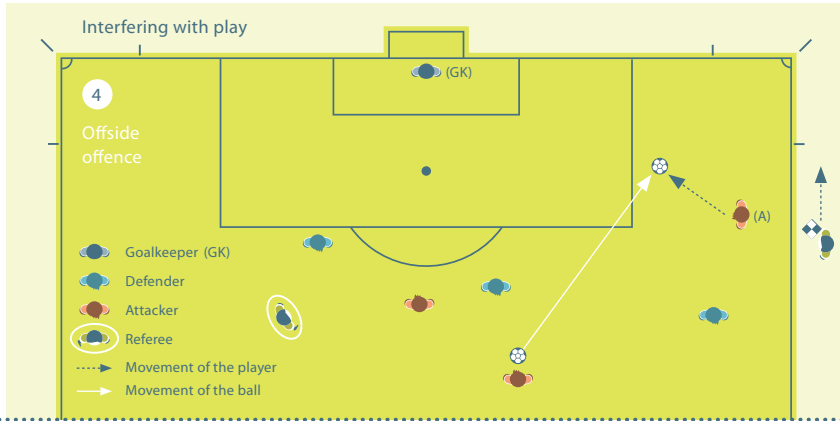

المهاجم في موقف تسلل (A)، يجوز احتساب مخالفة عليه قبل لعب أو لمس الكرة في حال عدم وجود أي لاعب زميل في موقف غير متسلل ولديه فرصة لعب الكرة، من وجهة نظر الحكم.

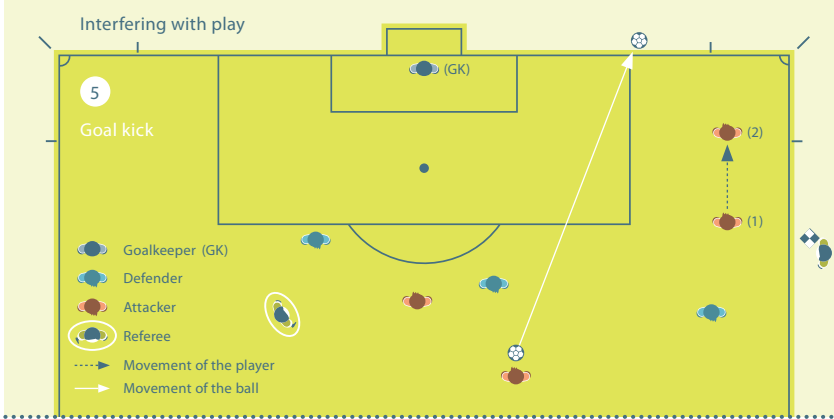

المهاجم في موقف تسلل (1)، ويركض باتجاه الكرة ولا يقوم بلمس الكرة. يجب على الحكم المساعد إعطاء إشارة ركلة مرمى.

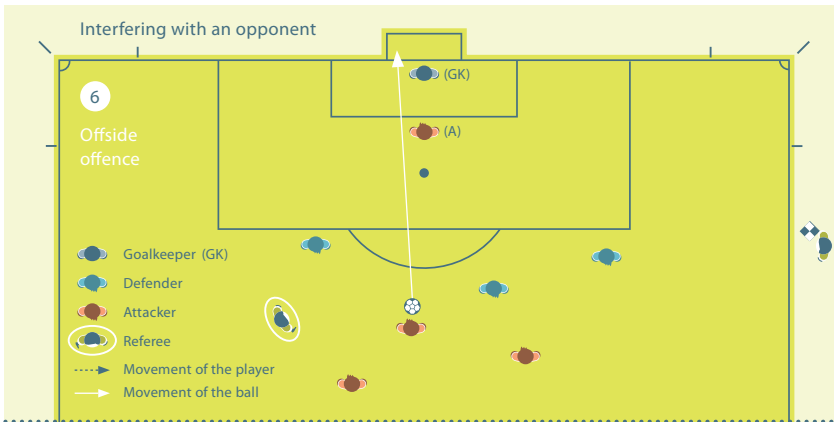

المهاجم في موقف تسلل (A) ويعيق بوضوح مجال رؤية حارس المرمى. يجب معاينة اللاعب لمنع المنافس من لعب أو القدرة على لعب الكرة.

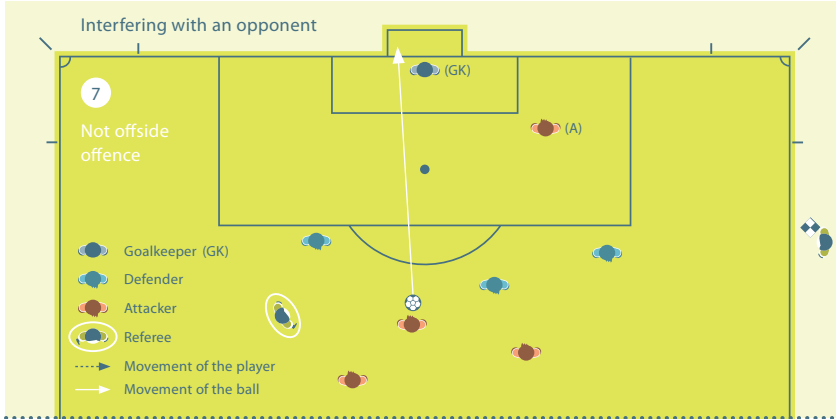

المهاجم في موقف تسلل (A) ولا يعيق بوضوح مجال رؤية حارس المرمى أو يتنافس مع المنافس على الكرة.

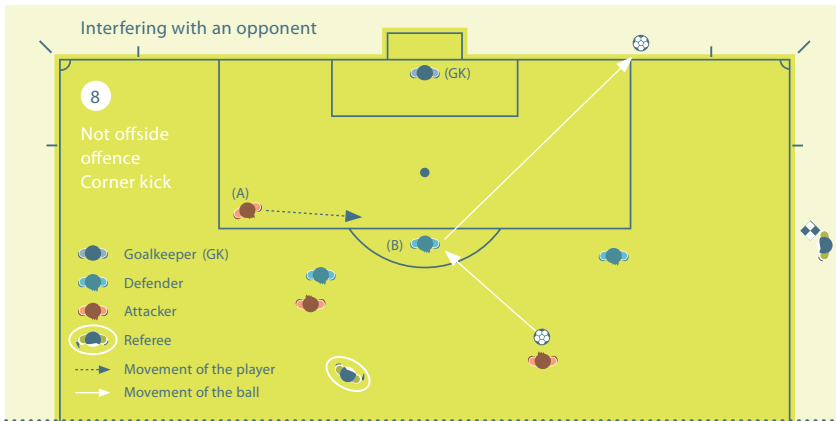

المهاجم في موقف تسلل (A) ويركض باتجاه الكرة ولكن لا يقوم بمنع المنافس من لعب الكرة أو القدرة على لعب الكرة. (A) لا يتنافس مع المنافس (B) على الكرة.

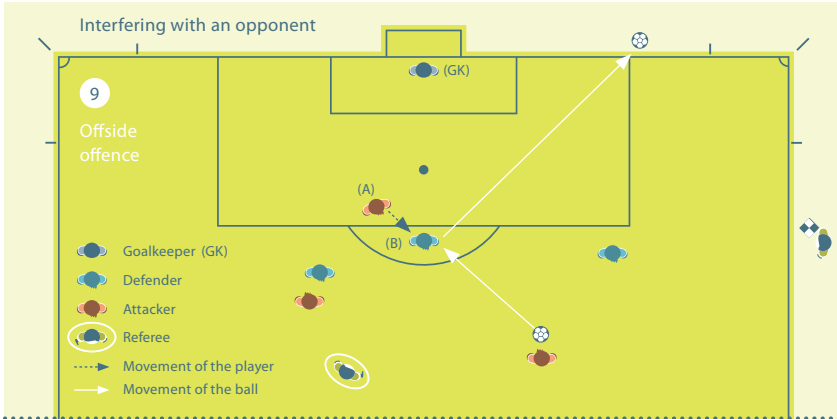

المهاجم في موقف تسلل (A) ويركض باتجاه الكرة ويمنع المنافس (B) من لعب الكرة أو القدرة على لعب الكرة من خلال منافسته على الكرة. (A) يتنافس مع المنافس (B) على الكرة.

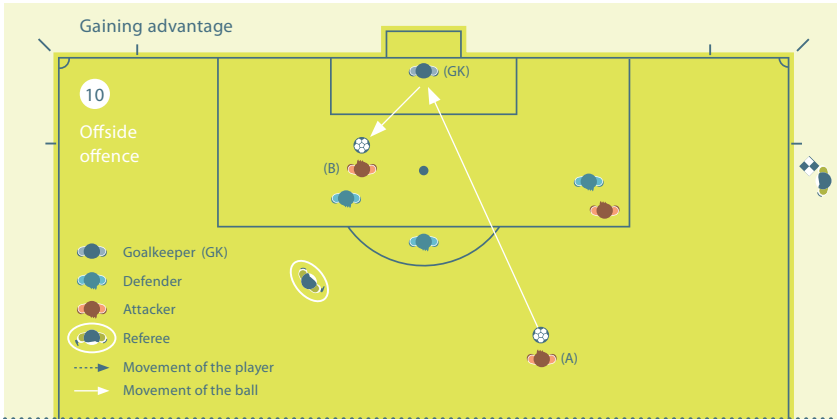

المهاجم في موقف تسلل (B)، يتم معاقبته للعبه أو لمسه الكرة التي ارتدت أو انحرفت أو تم لعبها من إنقاذ متعمد من قبل حارس المرمى مع وجوده في موقف تسلل عند لمس الكرة أو لعبها من قبل زميله بالفريق.

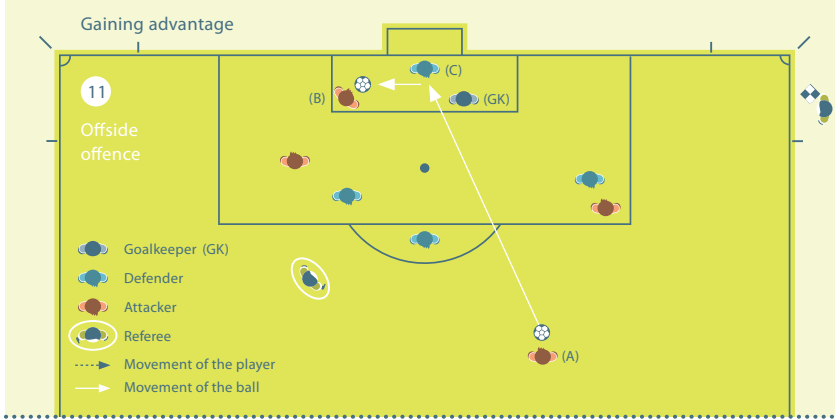

المهاجم (B)، في موقف تسلل، يتم معاقبته للعبه أو لمسه الكرة التي ارتدت أو انحرفت أو تم لعبها من إنقاذ متعمد من قبل أحد لاعبي الفريق المدافع (C) مع وجوده في موقف تسلل عند لمس الكرة أو لعبها من قبل زميله بالفريق.

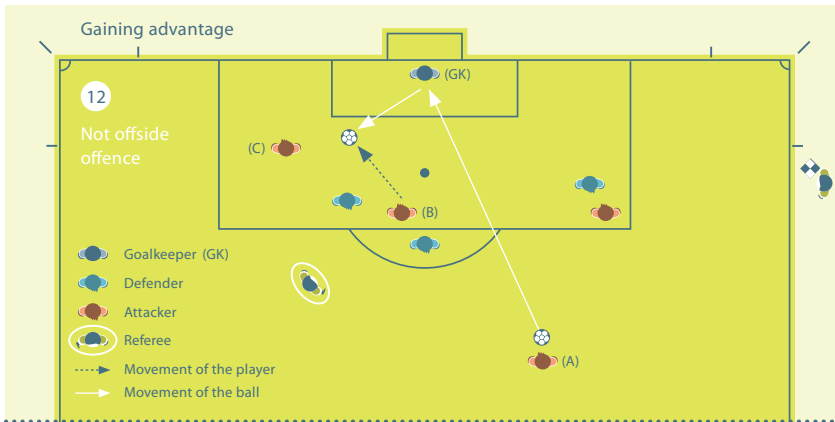

تسديدة بواسطة الزميل بالفريق (A) ارتدت من حارس المرمى، (B) موجود في موقف غير متسلل ويقوم بلعب الكرة، ووجود (C) في موقف تسلل لا يتم معاقبته لان اللاعب لم يحصل على فائدة من تواجده في هذا المكان ولأن اللاعب لم يلمس الكرة.

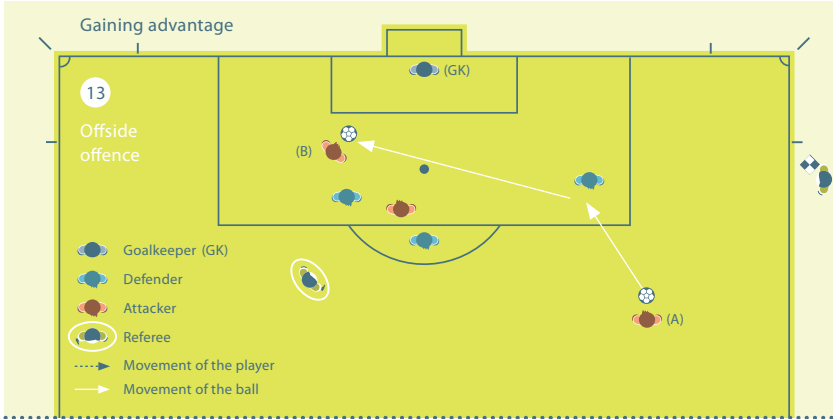

تسديدة بواسطة الزميل بالفريق (A) ارتدت او انحرفت من اللاعب المنافس إلى المهاجم (B) يتم معاقبته للمسّه أو لعبه الكرة كونه كان سابقا في موقف تسلل.

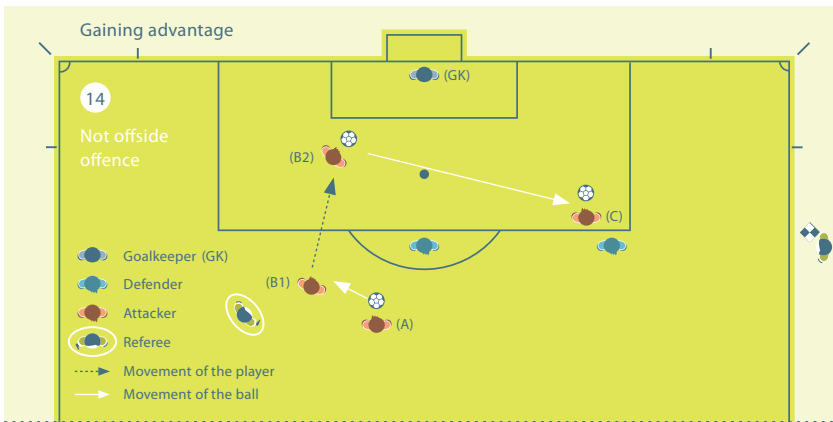

المهاجم (C) في موقف تسلل ولا يتداخل مع المنافس، عند قيام الزميل بالفريق (A) بتمرير الكرة إلى اللاعب (1B) في موقف غير متسلل والذي يركض باتجاه مرمى المنافس ويقوم بتمرير الكرة (2B) إلى الزميل بالفريق (C). اللاعب المهاجم (C) في موقف غير متسلل عند تمرير الكرة. لا يتم معاقبته.

5. الإصابات

سلامة اللاعبين ذات أهمية قصوى ويجب على الحكم تسهيل عمل الطاقم الطبي، خاصة في حالات الإصابة الخطيرة و\ أو تقييم إصابة الرأس و سيشمل ذلك الاحترام والمساعدة ضمن بروتوكولات التقييم \ العلاج المتفق عليه.

6. العلاج \ التقييم بعد الإنذار \ الطرد

سابقا، كان يجب على اللاعب المصاب الذي يحصل على عناية طبية في ميدان اللعب المغادرة قبل إستئناف اللعب. هذا قد يكون غير عادل في حال أن المنافس كان سبب الإصابة كون الفريق المخطئ لديه الأفضلية العددية عند إستئناف اللعب.

مع ذلك، تم إدخال هذا الشرط لأن اللاعبين غالبا ما يقومون بإدعاء الإصابة بطريقة غير رياضية لتعطيل إستئناف اللعب لأسباب تكتيكية.

في إطار تقديم حل متوازن بين هاذين الموقفين الغير عادليين، قرر مجلس الاتحاد الدولي لكرة القدم IFAB أنه فقط في المخالفات البدنية عند توجيه إنذار أو طرد للمنافس، بالإمكان علاج \ تقييم اللاعب المصاب سريعا و يبقى في ميدان اللعب. من حيث المبدأ، لا ينبغي أن يتعدى تعطيل اللعب أكثر من المدة الحالية عند دخول أفراد الطاقم الطبي إلى ميدان اللعب لتقييم الإصابة. الفارق هي المدة التي كان يستغرقها الحكم للطلب من الطاقم الطبي واللاعب مغادرة ميدان اللعب، هي نفس النقطة الآن التي يغادر عندها الطاقم الطبي ولكن يظل اللاعب في ميدان اللعب. لضمان عدم قيام اللاعب المصاب بإستغلال \ تمديد التأخير في اللعب بصورة غير عادله، نوصي الحكام بالتالي:

- يكون على علم بوضع المباراة وأي سبب تكتيكي محتمل لتأخير إستئناف اللعب.
- إبلاغ اللاعب المصاب بأنه في حال الحاجة لرعاية طبية، يجب أن تتم سريعا.
- الإشارة إلى الطاقم الطبي (وليس حاملي النقالة) وإذا أمكن تذكيرهم بالعمل بسرعة.

عند قيام الحكم بتقرير إستئناف اللعب:

- إما يغادر الطاقم الطبي ويبقى اللاعب.
- أو يغادر اللاعب لمزيد من التقييم \ العلاج (قد تستدعي الحاجة الإشارة إلى حاملي النقالة).

كتوجيه عام، لا ينبغي تأخير إستئناف اللعب لأكثر من 20-25 ثانية بعد جاهزية الجميع لإستئناف اللعب. بإستثناء حالة الإصابة الخطيرة و\ أو تقييم إصابة الرأس.

يجب على الحكم التعويض بالكامل عن هذا التوقف.

ملاحظات

ملاحظات

شارك في التدقيق اللغوي والمراجعة
الاستاذ عبدالمحسن الزويد

IFAB[®]

THE INTERNATIONAL FOOTBALL ASSOCIATION BOARD



FIFA[®]





Sophrasyne

LIVE
YOUR
GOALS

IFAB[®]

THE INTERNATIONAL FOOTBALL ASSOCIATION BOARD

